

Dipali Deb

ଦୁର୍ଧର ମହାବିଦ୍ୟାଳୟ ଆଲୋଚନା

ତତ୍ତ୍ୱ ଅନ୍ତରା

୧୯୯୭-୯୮



ଅଭ୍ୟାସ
 ମୂଳ ଶାହିର
 ୨୨

দুধনৈ মহাবিদ্যালয় আলোচনী

১৬শ বছৰ : ৯ম সংখ্যা

১৯৯৩-৯৪ ইং

বছৰেকীয়া প্ৰকাশ

Dudhnoi College Magazine
16th Year : 9th issue
1993—94



তত্ত্বাবধায়ক -
অধ্যাপক হেৰম্ব কুমাৰ বাভা

সম্পাদনা
মুকুল হুছেইন

DUDHNOI COLLEGE MAGAZINE : 1993-94

An Annual Publication, Sixteen year, 9th Issue,
Edited by Mukul Hussain on behalf of **Dudhnoi College Student's Union.**

সম্পাদনা সমিতি :

উপদেষ্টা	:	অধ্যক্ষ শ্রীকৃষ্ণা কান্ত বাভা।
তত্ত্বাবধায়ক	:	অধ্যাপক হেৰম্ব কুমাৰ বাভা।
সম্পাদক	:	মুকুল হছেইন
সদস্যবৃন্দ	:	অধ্যাপক হৰকুমাৰ নাথ। ” প্রদীপ দাস। ” জীৰেশ্বৰ কোচ। ” অশোক বঞ্জন ভট্টাচাৰ্য

বেটুপাতৰ শিল্পী :

মহিবুল হক,

মুদ্রণ

: শ্রীদুলাল বোস
সূচিত্ৰ এডুকেশ্বন সাপ্ৰায়ার্স

প্ৰধান অফিস :
বহৰমপুৰ কুমাড়াদা ঘাট
পো : বাৰইপাড়া
জিলা : মুৰ্শিদাবাদ
পশ্চিমবঙ্গ

সূচীপত্ৰ

অসমীয়া বিভাগ

শুভেচ্ছা বাণী
সম্পাদকীয়

কবিতা

দুটি কবিতা ক'লি	:	অন্নান চৰকাৰ	৪
আকাশত, বতাহত, পৃথিৱীত	:	উৎপল কলিতা	৪
বৃথা অনুকম্পা	:	বেনুকা পাঠক	৭
বিশৃঙ্খলা	:	গোলাপ কলিতা	৪
আশাহীন	:	লক্ষেশ্বৰ বাভা	৫
মানুহ	:	অনুপ কলিতা	৫
প্ৰতিমা	:	বিপুল নাথ	৭
সন্ধান	:	মোঃ বসন্তম আলী	৫
আশা	:	মিচু ৰূপালী শইকীয়া	৪

গল্প/প্ৰবন্ধ

খন্তেকৰ চিনাৰী	:	নিশিকান্ত দাস	৮
এটি অন্তৰঙ্গ উপলব্ধি	:	অধ্যাপক জীৱেশ্বৰ কোচ	১০
পাৰমানৱিক বোমা	:	নিবেশ দাস	১২
ভাৰতত গণতন্ত্ৰৰ মাপকাঠি	:	ম্যাক মিলন বাভা	১৪
শব্দ : মানৱ দেহত ইয়াৰ প্ৰভাৱ	:	দ্বীপেন বৰুৱা	১৫
শিশু শিক্ষা : এটি আলোচনা	:	দ্বীপ কুমাৰ যোদ্ধা	১৭
প্লেটোৰ দৰ্শনত জ্ঞান মীমাংসা	:	সুব্ৰত কুমাৰ দাস	১৮
অসমীয়া লোক সাহিত্য আৰু বহু নাম	:	বত্ৰ কুমাৰ নাথ	২০
উপসভাপতিৰ প্ৰতিবেদন	:	কণিক ৰয় চৌধুৰী	৪০
ছাত্ৰ একতা সভাৰ সাঘাৰণ সম্পাদকৰ প্ৰতিবেদন	:	শ্ৰী বিমল প্ৰসাদ বাভা	৪১
তৰ্ক আৰু বক্তৃতা বিভাগৰ সম্পাদকৰ প্ৰতিবেদন	:	শ্ৰী হেমন্ত কুমাৰ নাথ	৪৩
ছাত্ৰী জীবনী কোঠাৰ সম্পাদিকাৰ প্ৰতিবেদন	:	মিছ সুকৃতি চাংমা	৪৪
ছাত্ৰ জীবনী কোঠাৰ সম্পাদকৰ প্ৰতিবেদন	:	শ্ৰী দীপক কুমাৰ শৰ্মা	৪৫
সংগীত বিভাগ সম্পাদকৰ প্ৰতিবেদন	:	শ্ৰী জনাৰ্দন পাঠক	৪৫
স্মাৰ্তোৰ আৰু শৰীৰ চৰ্চা সম্পাদকৰ প্ৰতিবেদন	:	শ্ৰী বিজু সৰকাৰ	৪৬
সাংস্কৃতিক বিভাগৰ সম্পাদিকাৰ প্ৰতিবেদন	:	মিছ নমিতা বৈশ্য	৪৭
গুৰু ক্ৰীড়া বিভাগৰ সম্পাদকৰ প্ৰতিবেদন	:	শ্ৰী ৰিপুঞ্জয় খাখলাৰী	৪৭
প্ৰাচীৰ প্ৰতিকাৰ সম্পাদকৰ প্ৰতিবেদন	:	শ্ৰী জগদীশ শৰ্মা	৪৮
সমাজ সেৱা বিভাগৰ সম্পাদকৰ প্ৰতিবেদন	:	শ্ৰী প্ৰতুল কুমাৰ দৈমাৰী	৪৮

শ্ৰীকৰুণা কান্ত ৰাভা এম এ

অধ্যক্ষ,

দুধনৈ মহাবিদ্যালয়

দুধনৈ, গোৱালপাৰা

ডাক : দুধনৈ - ৭৮৩১২৪

ফোন - ৮১৫৩১

শুভেচ্ছা-বাণী



কৰ্মৰত অৱস্থাত অধ্যক্ষ শ্ৰীযুত কৰুণা কান্ত ৰাভা

দুধনৈ মহাবিদ্যালয়ৰ ছাত্ৰ একতা সভাৰ আলোচনী বিভাগীয় সম্পাদকৰ তত্ত্ববধানত ১৯৯৩-৯৪ চনৰ মহাবিদ্যালয়ৰ আলোচনীখন ছপাই ওলোৱাত মহাবিদ্যালয়ৰ অধ্যক্ষ হিচাবে মই নথি আনন্দিত। খিৰিকীবিহীন ঘৰটোৰ দৰে আলোচনী বিহীন বিদ্যালয়বোৰ। গতিকে প্ৰত্যেকখন মহাবিদ্যালয়ৰ পৰা নিয়মিতভাৱে এনে এখন আলোচনী সময়মতে মহাবিদ্যালয়ৰ ছাত্ৰ-ছাত্ৰীসকলৰ হাতত সময়ত দিব পৰাটো গৌৰৱৰ বিষয়। উলিয়াব ধৰা মহাবিদ্যালয়ৰ এই আলোচনীৰ খনৰ সৰ্ব্বাঙ্গীন আৰু শুভেচ্ছা জ্ঞাপন কৰিছো।

৯ নভেম্বৰ ১৯৯৪

দুধনৈ মহাবিদ্যালয়

শ্ৰীকৰুণাকান্ত ৰাভা

অধ্যক্ষ,

দুধনৈ মহাবিদ্যালয়

দুধনৈ

সম্পাদকীয়

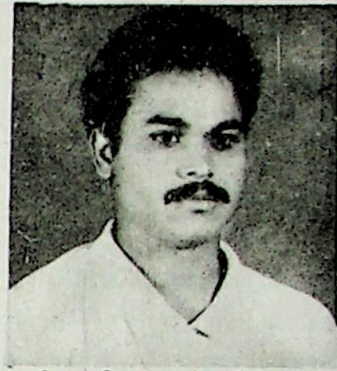

সাহিত্য, সংস্কৃতি আৰু সভ্যতা এই তিনিওটাহ
সমাজৰ প্ৰতিজন মানুহৰ কাৰণে শ্বাস—
নিশ্বাসৰ দৰেই প্ৰয়োজন। এটা জাতিৰ
দাপোন স্বৰূপ সেই জাতিৰ সাহিত্য। সাহিত্যই সমাজৰ
প্ৰতিটো স্তৰত গতিশীলতা দান কৰি জীৱনটো ন'ন ৰূপত
সজায়, সকলো মানৱীয় কাৰ্য। গতিকে সংস্কৃতি আৰু
সাহিত্যৰ লাগতে চমকপ্ৰদ ভাবে হোৱা দ্ৰুত সলনিৰ লগে
লগে সভ্যতাকো প্ৰগতিৰ পথত আগবঢ়াই নিয়াটো আমাৰ
কৰ্তব্য। কিন্তু জাতি একোটাৰ সাহিত্য সংস্কৃতি সুস্থতৰ
কৰাৰ কবে সমাজ এখনত নিকা আৰু সুস্থ পৰিবেশৰ
প্ৰয়োজন।

কিন্তু আজি আমি প্ৰত্যক্ষ কৰিছো অসমৰ প্ৰতিটো
ক্ষেত্ৰত অসামাজিক কাৰ্য-কলাপ। ফলত মানুহে ভোগ
কৰিবলগীয়া হৈছে নিদাৰুণ অনায়া-অত্যাচাৰ, দুখ-দুৰ্দশা।
মানুহৰ সুন্দৰ সপোন আশা-আকাংখা সময়ৰ অবাঞ্ছিত
বিভীষিকাই জোকাৰি জোকাৰি মানুহক অতিষ্ট কৰি তুলিছে।
সমগ্ৰ দেশতে মানৱীয় মূল্য বোধৰ অভাৱ পৰিলক্ষিত
হৈছে। ভায়ে ভায়ে জাতি, ধৰ্ম, ভাষা-গোষ্ঠী আদিৰ নামত
সংকীৰ্ণ আঞ্চলিকতাবাদ, উগ্ৰ জাতীয়তাবাদ আদি ক্ষয়িষ্ণু
ব্যাধিয়ে সমাজ জীৱন পঙ্গু কৰি পেলাইছে। এচাম ধুবন্ধৰ
মানুহপী সুবিধাবাদী প্ৰাণীৰ কৰলত পৰি সভ্যতা সংস্কৃতি
আদিয়ে মৃত্যুৰ এই টোৱে, এতিয়াও অতি নগন্য সংখ্যক
হলেও সং চৰিত্ৰৰ ব্যক্তি জীয়াই আছে। সেয়ে যুগ যুগ ধৰি
মানৱ সমাজৰ সংগ্ৰামৰ ফলত সৃষ্টি হোৱা সভ্যতা সংস্কৃতি
বজাই ৰাখিবলৈ সেই সকল নিঃস্বার্থ ব্যক্তিৰ সতে খোজ
মিলাই আগবাঢ়ি যোৱাটো প্ৰতিজন সচেতন নাগৰিকৰ
প্ৰধান কৰ্তব্য। এই ক্ষেত্ৰে ছাত্ৰ সমাজ হৈছে সমাজৰ অতি
অগ্ৰজ বাহিনী। সেই হেতুকে এই শক্তিকে জাগ্ৰত কৰি

সমাজৰ বিধ্বংসী শক্তিৰ বিৰুদ্ধে যুঁজ দিয়াটো প্ৰতিজন
সচেতন ছাত্ৰ-ছাত্ৰীৰ কৰ্তব্য।

সমাজৰ ভবিষ্যত নাগৰিক স্বৰূপ যুৱক সকলোৰ
বৃদ্ধিত উশুংখলতাই বৰ্তমান সচেতন ব্যক্তি সকলোৰ বাৰ
আলোচনাৰ মুখ্য বিষয়বস্তুত পৰিণত হৈছে। ইতিমধ্যে
তেওঁলোকৰ বহুতে ড্ৰাক্চ সেৱনৰ নিচিনা অপ্ৰীতিকৰ
কামত অভ্যস্ত হৈ ভবিষ্যত প্ৰজন্মৰ কবে এক অনাহত
ভাবুকিৰ সৃষ্টি কৰিছে। আনফালে দ্বিধাহীনভাবে কব পাৰি
যে চৰকাৰৰ বিভিন্ন মহলত দুৰ্নীতিগ্ৰস্ত বিষয়া, কৰ্মচাৰীৰ
অসং উপায়েৰে অৰ্জা ধনেও উশুংখলতা বৃদ্ধিত প্ৰকাৰান্তৰে
অৰিহনা যোগাইছে। আজিৰ বাতৰি কাকত সমূহত ইয়াৰ
সৰৱ আলোচনা হৈছে।

অতি দুখৰ বিষয় যে ভাৰতবৰ্ষৰ স্বাধীনোত্তৰ
৪৮ বছৰত ভৰি দিয়াৰ পিচতো শিক্ষাৰ কোনো পৰিবৰ্তন
নহ'ল। আমাৰ শিক্ষা ব্যৱস্থাই আমাক মাথোন কেৰাণী
মহৰিলৈ কপান্তৰিতহে কৰিছে। আনহাতে ক্ৰমাগত ভাৱে
উচ্চ শিক্ষাৰ সংশোধনৰ কবে চৰকাৰে ১৯৮৬ চনতে
নতুন শিক্ষানীতি প্ৰৱৰ্তন কৰিছে, যাৰ ফলশ্ৰুতিত সৃষ্টি
হৈছে ক্ৰমবৰ্ধমান নিবনুৱা সমস্যা আৰু উশুংখলতা।
এই পয়ালগ শিক্ষা অৱস্থাৰ অৱসান ঘটাই নতুন কাৰিকৰি
ব্যৱহাৰিক শিক্ষা প্ৰৱৰ্তন কৰিবলৈ চৰকাৰক বাধ্য
কৰোৱাটো প্ৰজিন সূনাগৰিক তথা ছাত্ৰ ছাত্ৰীৰ মূল কৰ্তব্য
হৈ পৰিছে।

বৰ্তমান আমাৰ দেশত কেৱল পুঞ্জীভূত গিবনুৱা
সংখ্যাই প্ৰায় ১৫ কোটি। অৰ্থাৎ বিশ্বৰ ভিতৰতে বৃহৎ
নিবুণৱা সমস্যাস্থান দখল কৰিছে। কিন্তু চৰকাৰে এই
নিবুণৱা সকলক সংস্থাপন দিয়াৰ বিপৰীতে শ্ৰমিক বঢ়াই
Computarization আদিৰ দ্বাৰা কৰ্মসংস্থানৰ পথ বন্ধহে

কৰিছে। অৱশ্যেই এই ক্ষেত্ৰত যুৱক সকলে অকল চাকৰি মুখী নহৈ ব্যৱসায় বা উন্নত মানৰ বৈজ্ঞানিক পদ্ধতিৰে খেতি কৰি আত্ম নিৰ্ভৰশীল হব পাৰে।

বিভাগীয় দুষাৰ :-

আমাৰ এটা ব্যক্তিগত স্বপ্ন আছিল, দুধনৈ মহাবিদ্যালয়ৰ আলোচনীখনি মনোজ্ঞ ৰূপত সজাই তোলাৰ। বেটুপাতৰ উপৰিও মৌলিক লিখনি সমূহ গোটাই প্ৰতিজন পঢ়ুৱৈৰ মনত জীৱন চৰ্যাৰ সঁচা ইঙ্গিত দিব পৰাটো আমাৰ বৌদ্ধিক অনুশীলনৰ সুন্দৰ চানেকি। তেনে ইঙ্গিত দিবলৈ আমাৰ আগ্ৰহৰ সীমা নাছিল। কিন্তু ভৱা মতে নহ'ল। আলোচনীখনৰ বাবে সংগৃহীত বহুতো গল্প, কবিতা, প্ৰবন্ধ আদি নিম্ন মানদণ্ডৰ আৰু সেইবোধ প্ৰকাশৰ উপযোগী নহয়। কিন্তু আমাৰ নিজৰ ভাষাটো শুদ্ধকৈ লিখিবলৈ যত্ন কৰাটো প্ৰতিজন ছাত্ৰ-ছাত্ৰীৰে অন্ততম কৰ্তব্য।

এইবাৰ মহাবিদ্যালয় সপ্তাহত সাহিত্য প্ৰতিযোগিতাত অসমীয়া গল্প কবিতা প্ৰবন্ধৰ ওপৰিও পোন প্ৰথমবাৰৰ কবে থিতাতে চিত্ৰ অঙ্কন, কবিতা লিখা, কৌতুক লিখা অদি প্ৰতিযোগিতা পাতিছিলো। বহুসংখ্যক ছাত্ৰ-ছাত্ৰীয়ে এই প্ৰতিযোগিতা উন্নত মানৰ হৈছিল। সকলো প্ৰতিযোগীৰ উজ্জ্বল ভবিষ্যত কামনা কৰিলো।

কৃতজ্ঞতা স্বীকাৰ :-

দুধনৈ মহাবিদ্যালয়ৰ সাহিত্য বিভাগৰ সেৱা আগবঢ়োৱাৰ সুবিধা পোৱা বাবে সমূহ ছাত্ৰ-ছাত্ৰীলৈ কৃতজ্ঞতা জানাইছো। আলোচনীখনৰ সম্পাদনাৰ কাম বছৰটোত পৰিস্থিতি

সাপেক্ষে ব্যস্ততাৰ উপৰিও আন বহুতো আনুষ্ঠানিক অসুবিধা হেতুকে পলমকৈ প্ৰকাশ পালে। তাৰ বাবে সমূহ পঢ়ুৱৈৰ ওবেত ক্ষমা বিচাৰিছো। তদুপৰি আলোচনীখন প্ৰকাশৰ ক্ষেত্ৰত অজানিতে বৈ যোৱা ভুল-ভ্ৰুটিৰ বাবে কৰযোৰে ক্ষমা বিচাৰিছো। সম্পাদনাৰ ক্ষেত্ৰত আৰম্ভণীৰ পৰা শেষলৈ সৰ্বাত্মক সহযোগ আগবঢ়াইছে তত্ত্বাৱধায়ক অধ্যাপক শ্ৰীহেৰম্ভ কুমাৰ ৰাভা আৰু অধ্যাপক শ্ৰীজীৱেশ্বৰ কোচ মহাশয়ে। তেখেত সকললৈ আগবঢ়াইছে মোৰ সশ্ৰদ্ধ কৃতজ্ঞতা। প্ৰকাশৰ ক্ষেত্ৰত বিভিন্ন দিহা পৰামৰ্শ দান কৰা বাবে অধ্যক্ষ শ্ৰী কবুনা কান্ত ৰাভা, অধ্যাপক শ্ৰী তপন কলিতা, অধ্যাপক শ্ৰী হৰকুমাৰ নাথ আৰু অধ্যাপক শ্ৰী অশোক ভট্টাচাৰ্য মহোদয় সকললৈ আন্তৰিক কৃতজ্ঞতা জানাইছো। বিভিন্ন কামত সহায় কৰা বন্ধু-বান্ধৱী সকললৈ মোৰ মৰম আৰু শুভেচ্ছা জ্ঞাপন কৰিছো। সদৌ শেষত বেটুপাতৰ শিল্পী মহিবুল হক (মুন) ক মোৰ আন্তৰিক অভিনন্দন জ্ঞাপন কৰিছো।

জয়তু দুধনৈ মহাবিদ্যালয়
মুকুল হুছেইন

আলোচনী সম্পাদক,

দুধনৈ মহাবিদ্যালয় ছাত্ৰ একতাসভা

চন : ১৯৯৩-৯৪

দুটি কবিতা—ক'লি

অম্লান চৰকাৰ,
স্নাতক ৩য় বৰ্ষ (কলা)

- (১) অনন্ত প্ৰতীক্ষা
কি যে ভয়াবহ
অসহনীয়—।
তোমালৈ প্ৰতীক্ষাৰ...
এই বন্ধাক্ত গধূলিৰ
গতিহীন মুহূৰ্ত মোৰ...।।
- (২) প্ৰহেলিকা
বৰদৈচিলাৰ প্ৰচণ্ড কোৱত মেল খালে
মোৰ বুদ্ধ দুৱাৰ
গভীৰতাৰ বুকুত আঘাত কৰি নিলে
কলিজাটো মোৰ,
সম্প্ৰতি—
তোমাৰ শোৱনি কোঠাৰ এলবামত

আকাশত, বতাহত, পৃথিৱীত

উৎপল কলিতা
উচ্চতৰ মাধ্যমিক ২য় বৰ্ষ (কলা)

জুয়ে পোৱা পাহাৰ বগাই
মৰিশালিৰ বুকুয়েদি,
উভতি আহিল
বন্ধুজন।

গৰকি আহিল
সেউজীয়া পথাৰ,
সমাধি,

জাতত আগ্নেয়-অস্ত্ৰ
কিস্ত কামিজৰ মোনাত
শুকুলা বং

তেজে ধোৱা পাহাৰ বগাই
মানুহৰ বুকুয়েদি
উভতি আহিল
বন্ধু জন।

গছকি আহিল
কলিজাৰ তেজ।
দলিয়াই পেপলে “অস্ত্ৰ”
বনুৱাৰ সাজ।

চটিয়ালে শুকুলা বং
আকাশত, বতাহত.....

আশা

মিচ বুপালী শইকায়ী
স্নাতক দ্বিতীয় বাৰ্ষিক (বিজ্ঞান শাখা)

সীমাহীন বেদনাৰ মজাত
প্ৰস্তৰ মূৰ্তিৰ দৰে
জীয়াই থাকিব বিচাৰিছোঁ,
আজিকালি তোমালোকৰ
দুখবোৰেও চোন
মোক কন্দুৱাৰ নোৱাৰে।
মোৰ অনুভূতিবোৰ
বৰফৰদৰে গোট মাৰি
উচ্চ গলনাক্ততো গলিব নেজানে।
মোৰ হৃদয় যেন
এটুকুৰা শিল,
হাজাৰ ধুমুহাতো
ক্ষয়ীকৰণ নোহোৱা প্ৰস্তৰ।

অস্তিত্বৰ তাড়নাত
মোৰ সমগ্ৰ সত্ত্বা যেন এক যন্ত্ৰমানৱ,
আদেশ মানি লয়
দুৰস্থ পৰিচালনাৰ প্ৰতিটো সংকেত।
প্ৰতিটো দিনৰ সংগ্ৰামত
পূৰ্ণ হয় জীৱনৰ অপূৰ্ণতা
হয়তো এয়া জীয়াই থকাৰ তাড়না।

বিশৃংখল

শ্ৰীগোলাপ কলিতা
স্নাতক ২য় বৰ্ষ (কলা)

পোহৰ বিচাৰি
পালো এন্ধাৰৰ অটল গহুৰ
শাস্তি বিচাৰি গৈ
দেখিলো তেজৰ সাগৰ।
পৃথুৰ বতৰালৈ
পাপৰ ভাৱৰে ছুনিছে আকাশ
মানৱতাৰ বৃপ বিচাৰি
দেখিলো কিশোৰীৰ বন্ধাক্ত কৰঙন
জ্ঞান বিচাৰি গৈ
সভ্যতাৰ জখলা বগাই
দেখিলো বৰ্বৰতাৰ উলঙ্গ আলিঙ্গন
উভতি আকৌ দেখিলো শেষত
অহিংসা সাঁতুৰিছে নবক কুঞ্জত।

মানুহ

অনুপ কলিতা
স্নাতক ২য় বর্ষ (কলা)

বাৰ্লিন প্ৰাচীৰ

দুটা একে জাতিৰ মিলনত
বাধাৰ প্ৰাচীৰ
পূৱ আবু পশ্চিম জাৰ্মানীৰ।

ঠিক একেদৰে

তোমাৰ আবু মোৰ
ভিন্ন গোষ্ঠীৰ নামত
আছে অভেদ্য প্ৰাচীৰ।

এদিন বাৰ্লিন প্ৰাচীৰ খহি পৰিল

দুয়োফালে থকা
আত্মীয় স্বজনৰ হৃদয়ৰ আহ্বানত ০০

এদিন আমাৰো ভাঙিব

গোষ্ঠীগত প্ৰাচীৰ
জাতিগত বৈষম্য ০০০
তেতিয়া
সোপালী সপোন
দিঠকত পৰিণত হব ০০০

আবু

তেনেকৈয়ে হ'ব
নতুন প্ৰজন্ম
আমাৰ পৰিচয় হ'ব
“মানুহ”
কেৱল মানুহ ০০

আশাহীন

লক্ষেশ্বৰ ৰাভা
উচ্চতৰ মাধ্যমিক ১ম বর্ষ (বিজ্ঞান)

মই আশাহীন পক্ষী

আশাৰ পক্ষী বিচাৰি,
আশাক সঙ্গী কত কত হেপাহেৰে।
যি কথা নুবুজিলা.....

ই যেন পৰি ব'ল
মোৰ আবেগ ভৰা মনত, বুকুৰ মাজত,
বাজি থাকে অহৰ্নিশে
সোঁৱৰণী সূৰ.....

নৈৰ সোঁতত উটি যায়
অতীতৰ যত গাথা।
নীৰেৰে বাট-পথ সলালো
জীৱনক সজাবলৈ

তথাপি মনত নহ'ল গুঁঠা সপোন
অনাগত দিনৰ বাবে।



সন্ধান

মোঃ বসন্ত আলী
স্নাতক ৩য় বর্ষ : কলা

ভাবিছিলো তৃষিত দুঢ়কুত

একাজুলি সিদ্ধে,
প্ৰত্যয়দীপ্ত জোনৰ পোহৰ
ঝতুৰাজ বসন্তৰ আগমন
বিচৰা নাছিলো,
ক্ষত-বিক্ষত শৰীৰত তেজৰ-দাগ
ৰাজহাড়ত এজলকা তেজ,
আবু তপত অশ্রু.....

এন্ধাৰৰ মাজে মাজে দৌৰাৰ প্ৰত্যাশাত
উজুটি খাইছিলো সোণোৱালী পথাৰত

প্ৰসাৰিত কৰিছিলো দুহাত।

বিচৰা নাছিলো ধুমুহাৰ গোঁজৰনি,

দুখ আবু যাতনাত অহৰহ ডুবি থকা

সূৰ্য্যৰ জয়াল মুহূৰ্ত

আইৰ বুকুত মুখ গুজি

উচুপি কান্দিছিলো

কদৰ্য্য এটা ৰাতিত—।

প্ৰতিমা

শ্ৰী বিপুল নাথ
স্নাতক ২য় বাৰ্ষিক (কলা)

এটি অন্ধকাৰ বাতৰি
প্ৰতিমা সাজিলোঁ
দৈত্য বিনাশিনী শক্তি বুলি
সাপ্তাঙ্গে প্ৰণাম কৰিলে
আটায়ে।
তেজ দি গঢ়িলোঁ সূৰ্য্য
যি আবিনাশী শক্তিৰ উৎস।
এটা সময়ত
চকু কাণ নাক জিভা
সকলো উচৰ্গা কৰিলো।
শেষত
নিঃসকোচে প্ৰাণ বিসৰ্জন দি
গঢ়িলো প্ৰতিমাৰ হৃদস্পন্দন।

এতিয়া প্ৰাণবন্ত অন্ধকাৰত
আমাৰ কংকাল
এটুকুৰা শিলৰ দৰে
স্থাবিৰ হৈ আছে।
আমাৰ ওপৰত এতিয়া
শ্ৰীলতাৰ প্ৰদূষণ।

বৃথা অনুকম্পা

মিচ বেণুকা পাঠক
স্নাতক ২য় বৰ্ষ (কলা)

বহাগ আহিব বুলিয়েইতো কপৌ ফুলিল,
কোনে জানে সময়ৰ প্ৰত্যাহ্বানত
বৰদৈচিলাজনীও যে হব বাংটালী
তথাপিও জানো মই,
বহাগ যে আজন্মৰ প্ৰতীক।

গোলাপ, সিটো নহয় ফুল
ই যেন কোনোবা দুখনীৰ,
দুগালৰ তপত তেজ,

তথাপিও জানো মই,
কাঁইটৰ মাজতো গোলাপৰ প্ৰকাশ।
কেতেকী, কিয় বাবু গান জুৰিলি?
তইতো নুবুজ আজলী,
ফুলি উঠা বঙা পলাশো
এতিয়া পৰিল সৰি।

কোনে বাবু কৈ গল
কানে কানে
হৃদয়ে বিবক্ত ছন্দত
স্পন্দন তোৰ জাগেনে?
এৰা, তাকো জানো মই,
তাকো বুজো মই।

কিস্ত কি?

চোৱা এয়া,
দুহাতত মোৰ শিকলি।

ক্ষান্তকৰ চিনাকি

নিশিকান্ত দাস

স্নাতক ২য় বৰ্ষ : বিজ্ঞান

কল্প বিজ্ঞান ভিত্তিক গল্প

অবুনাভক আচৰিত কৰি দি বিউটিয়ে তেওঁৰ ওচৰলৈ আহি কৈছিল, 'বেয়া নেপাব, ডঃ পাণ্ডে মোৰ দেউতা। আপুনি বহক।'

বিউটি আঁতৰি গৈছিল অবুনাভৰ সম্মুখৰপৰা। তেওঁৰ চকুত থাকি গল বিউটিৰ অৰ্থব্যঞ্জক চাৰনি। এনেটাকৈয়ে খন্তেক মুহূৰ্তই জীৱনৰ একোটা সজল স্মৃতি হৈ ৰয়.....

দীঘল বৈ পৰা চুলিটাৰিবে অবুনাভৰ ফেকাল্টিৰ ডীন'ৰ জীয়েক বিউটি, তম্বী; আৰু শুধু বগা সাজ পতিহীতা। সদায় অহাৰ দৰে আজিও সেই একেই মৃদু-চঞ্চল খোজেৰে আহি আছে দীঘল বাবান্দাখনৰে ইটো মূৰলৈ। লগতকৈ অলপবেছি গম্ভীৰহৈ অবুনাভে নতুন জাৰ্ণেলখনৰ পাত লুটিয়াবলৈ ধৰিলে। ঠিক অবুনাভ ভৱাৰ দৰেই সমুখেৰে পাৰ হৈ গল তাৰ আটাইতকৈ ভাল লগা ছোৱালীজনী। কি বাবু বিচাৰি পায় সি বিউটিৰ চকুত? এজনী মজলীয়া ধৰণৰ চকুত লগা ছোৱালী অত্যন্ত মূৰস্থ শক্তিবো বনোৱা স্নাতকিক কেৰিয়াৰ চঞ্চল খোজ, উদাসীন চাউনি, মুখত লাগি থকা হাঁহি, ঠিক এই খিনিয়েই।

হঠাৎ কেতিয়াবা তাৰমনত পৰিয়াল নিজৰ ঠাইলৈ। সূদূৰত এৰি অহা তাৰ সেউজীয়া খনি। ব্ৰহ্ম পুত্ৰৰ টোৰে চুই যোৱা সৰল গাঁওখনি। মনত পৰে সেই দিনটোলৈ যি দিনা অবুনাভে ভবিদিছিল এহেজাৰ কিল'মিটাৰ আঁতৰৰ ইন্টাৰ্ণেটতখনৰ বহল কেম্পাচৰ শৃংখল পকী বাটাত। কি জানো আছিল দিনটো তাৰ নিজৰ এশ বছৰীয়া পুৰণি বিস্তিঙটোৰ সম্মুখৰ শিৱ মন্দিৰটোত সিদিনা কিবা উৎসৱ হৈছিল সেই দিনাই প্ৰথম চিনাকি হৈছিল বিউটিৰ লগত। আগ দিনাই বেলৰ পৰা আৰ্মি কেম্পাছৰ হোটেল এখনত উঠিছিল অবুনাভ পিছদিনা হাতত মাথো এটা সৰু ফাইল লৈ প্ৰথম বাৰৰ বাবে খোজ দিছিল কেম্পাছৰ ভিতৰৰ মসন বাহাত।

বৈ পৰা চুলি, পাতল নীলা ৰঙৰ চুৰিদাৰ কপালত ফোট হাতত এথোপা মন্দিৰৰ নিৰ্মালি.....সম্মুখত ছোৱালী জনীক পাই তাকে সুধিছিল অবুনাভে..... "Excuse me please, do, you know Dr. Pandey? Dean of this faculty—"..... অবুনাভে আঙুলিয়াই দিছিল সম্মুখৰ বুট্ৰি মডেলৰ বিস্তিঙটোলৈ।

ক্ষান্তকৰ বাবে অবুনাভৰ ফভে ছোৱালী জনীৰ দৃষ্টি পৰিল। আৰু কৈছিল : "Yes, come with me. I shall help you." সৰল ইংৰাজীতে উত্তৰ দিছিল বিউটিয়ে। তাই অসমীয়াতে সুধিলে : "আপুনি ইয়ালৈ প্ৰথম আহিছে?"

"হয়। অসমৰ পৰা। চাহ পাতৰ দেশ।" অবুনাভে মৃদু হাঁহি মাৰি কৈছিল। মৃদু হাঁহি বিৰিঙি ছিল তাইৰ ওঁঠত। প্ৰথম চিনাকিতেই যেন একাত্ম হৈ গৈছিল, দুয়োৰে মাজত। তাৰ পিছত দুয়োৰে নাম, থকা ঠাই, একাডেমিক কেৰিয়াৰ আদিৰ বিষয়ে আলোচ হ'ল। কিন্তু তাক আচৰিত কৰি দি অকল নামটোৰ বাদে আন আটাইবোৰ কথাই এৰাই গৈছিল তাই। এটা সুবহুৎ খৰৰ গেট খুলি অবুনাভক আঙুৱাই দিছিল বিউটিয়ে। পাটিকত সজাই যোৱা চিয়াৰত বহিব দি কাষৰ বুমটোৰ পৰ্দা ঠেলি ভিতৰৰ কাৰোবাক সি নুবুজা কিবা এটি ভাষাত বিউটিয়ে কিবা এটা কৈছিল। তথাপি, তাইৰ মুখৰ নুবুজা কথা কিনিৰ মাজতে স্পষ্টকৈ শুনা পাইছিল অবুনাভে "পাল্পা" শব্দটো। তাৰ মানে? বিউটি ডীন ছাৰৰ ছোৱালী? হয়; অবুনাভক আচৰিত কৰি দি বিউটিয়ে তাৰ ওচৰলৈ আহি কৈছিল "বেয়া নেপাব, ডঃ পাণ্ডে মোৰ দেউতা। আপুনি বহক।"

বিউটি আঁতৰি গৈছিল তেওঁৰ সম্মুখৰ পৰা। অবুনাভৰ চকুত থাকি গল বিউটিৰ অৰ্থব্যঞ্জক চনি। এনেৰকৈয়ে খন্তেক মুহূৰ্তই জীৱনৰ একোটা সজল স্মৃতি বৈ ৰয় ..

নাম ভৰ্তি, হোষ্টেল আদি যাবতীয় কামবোৰ হওঁতে তাৰ প্ৰায় এসপ্তাহ লাগিল। ইতিমধ্যে ডঃ পাণ্ডে অবুনাভ বিচাৰ্চ গাইড লেবৰেটৰী আদি ঠিক কৰি দিছেই। এটা নিৰ্দিষ্ট প্ৰকল্পত গবেষণাৰ বাবে আহিছে অবুনাভে। কেম্পাচৰ প্ৰায় চাৰি ও ফালে এতিয়া তাৰ চিনাকি। তাৰ বাবে নিৰ্দিষ্টকৈ ৰখা সৰু কম্পিউটাৰটো ফেকাল্টিৰ মূল কম্পিউটাৰবোৰ, জাপানৰ পৰা ইম্পাৰেটেড ডাঙৰ ডাঙৰ মেচিনবোৰ, সুসজ্জিত লেবৰেটৰী এতিয়া এই আটাই বোৰৰ লগতেই চিনাকি অবুনাভ।..... আৰু এই বোৰৰ মাজতেই আকৌ দেখা হৈ যায় কেতিয়াবা বিউটিৰ লগত। কেতিয়াবা দুৰৰপৰা কেতিয়াবা একেবাৰে ওচৰতে। দুটা মৃদু হাঁহিৰ বিনিময়, দুয়োৰ চকুৰ ক্ষত্ৰকীয়া ওভাৰলেভ, ঠিক এই খিনিতেই সীমাবদ্ধ এতিয়া সিহঁতৰ চিনাকি। ইতিমধ্যে অবুনাভে গম পাইছে বিউটি তেওঁৰ কাষৰ ফেকাল্টিটোৰ কিবা এটা ক্লাছৰ ছাত্ৰী।

তাৰ লেবৰেটৰীৰ ভিতৰৰ পৰা বহল কাচৰ দৰ্জাবে অথবা বাৰাণ্ডাৰ সিপাৰৰ লাইব্ৰেৰীৰ মুকুলি ৰিডিং ৰুমৰ পৰা অবুনাভ সদায় দেখে, এটা নিৰ্দিষ্ট সময়ত সমুখেৰে যোৱা

বিউটি আবু ধক্ ধকীয়া বগা ছোৱালীজলী। সেই একেই সময় হয়তো দুয়োৰো নিৰ্দিষ্ট এটা ক্লাছৰ অফ টাইম। অবুনাভব মনত ভাব আহে বিউটি হঁতেতো লেবৰেটৰীৰ সমুখৰ লাইব্ৰেৰীৰ বহল ৰিডিং ৰুমটোতো আহিব পাৰে। কিয় বাবু বিউটিহঁতে এদিনো ইয়ালৈ নাহে? কিন্তু ভবাৰ বাহিৰে কৰিব পৰা একোৱেই নাই অবুনাৰ। সাধাৰণ মিচিকিয়া হাঁহি আবু সৌজন্যসূচক ভাৱ বিনিময়তেই সীমাবদ্ধ তেওঁলোকৰ চিনাকি। তাত পাই আত্মীয় সৌহৰ্দ, নাই ঠাট্টা মস্কৰা, নিবিড় আলাপ অথবা আবেগভৰা সুখ-দুখৰ একাত্মতা।

কিন্তু.....হঠাতে অবুনাভে যেন কিবা এটা নতুন কথা ভাবি পেলালে। কিবা উপায়ে যদি বিউটিক ৰিডিং ৰুমৰ প্ৰতি আকৰ্ষিত কৰিব পৰা যায়.....তাৰ ভাৱ ক্ৰমে গভীৰ হৈ গৈ থাকিল। জীৱনৰ মধুৰ কিছু আশ্বাদৰ সন্ধানত সন্ধানী অবুনাভৰ মন। এটা নতুন ভাৱৰ পৰা আন এটা নতুন ভাবলৈ বাগৰি থাকিল প্ৰতি চেকেণ্ডত তাৰ সন্ধিৎসু মন.....ঠিক কিবা এটা সাংঘাতিক অথবা অতি সৰল এটা যান্ত্ৰিক অথবা আবেগ মিহলি অনুভূতি। অলপ সময়ৰ ভিতৰতেই অবুনাভে আটাই খিনি কথা প্ৰণালীবদ্ধ ভাবে জুকিয়াই চালে। যদি বিউটিৰ সেই প্ৰকৃতিগত দুৰ্বলতা, উগ্ৰ সুগন্ধিৰ প্ৰতি অত্যাধিক আকৰ্ষণক কিবা উপায়েৰে তেওঁ কামত লগা পাৰে; কিন্তু যেন কিছু অসুবিধাত পৰিল—প্ৰত্যেকৰ বাবেই যে ই ভিন্ন। বিউটিৰ দুৰ্বলতা থকা সেই নিৰ্দিষ্ট সুগন্ধিটো সি কেনেকৈ উলিয়াব? ইয়াৰ বাবে প্ৰয়োজন হ'ব বিভিন্ন সুগন্ধি প্ৰতিথকা বিউটিৰ ভিন্ন ভিন্ন দুৰ্বলতাৰ মাত্ৰা ৰেকৰ্ড কৰিব লাগিব বিভিন্ন গোল্কৰ বিউটিৰ উদ্ভেজনাৰ মাত্ৰা আৰু তাতেকৈ ডাঙৰ অসুবিধাটো হল বিউটিৰ ওপৰতো অবুনাভে যন্ত্ৰৰ দৰে পৰ্যাবেশ্বৰণ চলাব নোৱাৰে। অবুনাভৰ লগত বিউটিৰ সম্পৰ্ক কেৱল সাধাৰণ, আৰুখন্তেকীয়া, বিউটিৰ ওপৰত হ'ব দীঘলীয়া পৰীক্ষা। অবুনাভ যেন কিছু হতাশ হৈ পৰিল। কিবা এটা পোৱা আশাত কেই মূহূৰ্তমান আগতে থকা তাৰ সেই উৎফুল্লিত মূহূৰ্তবোৰ যেন ক্ৰমাৎ নাইকীয়া হৈ গল।

হঠাৎ অবুনাভৰ মনত পৰিল সেই নিৰ্দিষ্ট কথাষাৰ—কোনোবা এখন চেমিনাৰত এজন গবেষকে উত্থাপন কৰা সেই নতুন তথ্যটো.....প্ৰত্যেক মানুহৰেই একো একোটা নিৰ্দিষ্ট গোল্কৰ প্ৰতি আটাইতকৈ বেছি দুৰ্বলতা থাকে আৰু এই নিৰ্দিষ্ট গোল্কৰ বাবে মানব দেহত সৃষ্টি স্বয়ংক্ৰিয় উদ্ভেজনাৰ ফলত দেহৰ চুলি আবু নোমৰ বৃদ্ধিৰ হাৰ বাঢ়ে। যিকোনো এটা গোল্কই মানব দেহত সৃষ্টি কৰা এইউদ্ভেজনা প্ৰত্যেক জল স্নায়ুই কঢ়িয়াই নিয়ে কোষ বোৰলৈ আৰু কোষৰ পৰা ওলোৱা বিশেষ বাসায়নিক পদাৰ্থই মেনে আৰু চুলিৰ বৃদ্ধিৰ হাৰ বাৰে।

এদিনৰ ভিতৰতেই অবুনাভে সম্পূৰ্ণ ভাবে তাৰ পৰিকল্পনাটোৰ এটা আঁচনি প্ৰস্তুত কৰি ললে। প্ৰথমতে সি চহৰৰ ভাঙৰউ ভাঙৰ বিপনী সমূহ আৰু বসায়নৰ গবেষণাগাৰৰ পৰা বহুবিধ সুগন্ধি সংগ্ৰহ কৰিলে। প্ৰতিদিনে একোবিধ নিৰ্দিষ্ট সুগন্ধি বতাহত এনেদৰে এৰি দিয়ে যাতে বিউটিয়ে গোল্ক পায়.....অৱশেষত সংগ্ৰহ কৰিব লাগিব যিটিৰ এজল দীঘল চুলি, মত ৰেকৰ্ড হৈ থাকিব বিভিন্ন গোল্কৰ বাবে ভিন্ন ভিন্ন উদ্ভেজনা.....বিচাৰি উলিওৱা হ'ব সেই নিৰ্দিষ্ট গোল্কটো যাৰ বাবে চুলি ডালত পোৱা যাব সৰ্বাধিক বৃদ্ধি। তাৰ পিছত.....ৰিডিং ৰুম আৰু অবুনাভৰ দেহ সুগন্ধিত কৰা হ'ব সেই নিৰ্দিষ্ট গোল্কটোৱে বিউটিয়ে কব নোৱাৰকৈ এটা পৰিকল্পিত প্ৰক্ৰিয়া। এয়া যে ইন্দ্ৰিয়ৰ স্বয়ংক্ৰিয় সূক্ষ্মানুভূতিৰ সুযোগ লৈ এখন হৃদয় চুৰি। এখন হৃদয়ৰ বাবে আন কিবা এটা পোৱাৰ হেঁপাহ! অবুনাভৰ মনৰ প্ৰশস্তিৰ বাবে, এয়া অত্যন্ত প্ৰয়োজন।

বাহিৰৰ বাৰণ্ডাৰ চঞ্চল চপ্পলৰ আৱাজ, হাইহলৰ খটখট শব্দ অথবা ছোৱালী জাকৰ উল্লাসৰ হাঁহি, গবেষণাগাৰৰ ভিতৰ ব্যস্ত তথা সময়ত এই বোৰৰ এটাও তাৰ মন চুব নোৱাৰিছিল। কাণত নিৰ্দিষ্ট ইণ্টাৰভেলৰ টাইমাৰৰ টিক্ টিক্ চকুত সুবৃহৎ যন্ত্ৰৰ লগত সংযুক্ত কেবাটাও মিটাৰৰ উঠা নমা কৰা কঁটা আধামিটাৰ দীঘল থাৰ্মোমিটাৰৰ ক্ৰমাৎ উঠি যোৱা ক্ষীণ পাৰাস্ত্ৰ, লগে লগে হাতৰ আঙুলিৰ মৃদুচাপ তাৰ কাষতে থকা সৰু কম্পিউটাৰটোৰ কোমল চুইছ কোৰত ঠিক এই খিনিৰ মাজতেই অভ্যস্ত আছিল অবুনাভ। আজি কালি সি এই আটাইবোৰৰ পৰা আঁতৰি থাকি ব্যস্ত থাকে তাৰ নিজস্ব পৰিকল্পনাৰ সতে।

প্ৰত্যেক দিনা সেই নিৰ্দিষ্ট সময় ঠিক যেতিয়া বিউটিয়ে বাবাণ্ডাৰে কমন ৰামলৈ যায়, তাৰ আগে আগে এটমাইজাৰেৰে স্প্ৰে কৰি অবুনাভ লেবৰেটৰীৰ ভিতৰৰ পৰা বাবাণ্ডালৈ একো বিধ নিৰ্দিষ্ট সুগন্ধি। বাবাণ্ডাৰ ইটো মূৰৰ পৰা সিটো মূৰলৈ বিয়পি পৰে পাতল সৌগন্ধ। বিউটিয়ে সদায় অতিক্ৰম কৰে সেই দীঘল বাবাণ্ডা। ক'ব নোৱাৰাকৈয়ে এক গভীৰ মায়াজালৰ মাজেৰে। প্ৰতি দিনে লৈ যায় একোটা ভিন্ন গোল্ক, অনুভূত হয় প্ৰতি দিনে ভিন্ন উদ্ভেজনা; বৈ যায় একোটা বৃদ্ধিৰ স্পষ্ট তাইৰ বৈ পৰা দীঘল চুলিটাৰিৰ প্ৰতি ডালতেই।

এনে দৰে বিউটিৰ ওপৰত চলিল তিনি সপ্তাহ জোৰা নীৰব পৰীক্ষা। অবুনাভ খুৱ কষ্টেৰে সংগ্ৰহ কৰিলে বিউটিৰ এডল দীঘল চুলি। সঘতনে লৈ গল “হেয়াৰ এনালাইজ” বিষয়ক এটা সুকীয়া গবেষণাগাৰলৈ। উলিয়াই দিলে চুলিজলৰ তিনি সপ্তাহৰ প্ৰত্যেক দিনৰ ভিন্ন ভিন্ন বৃদ্ধি একোটা নিৰ্দিষ্ট দীঘলীয়া স্পষ্ট একোটা নিৰ্দিষ্ট গোল্কৰ বাবে।

সোমাই দিয়া হ'ল আটাইখিনি ডাটা বৃহৎ কম্পিউটাৰৰ ইন পুত। মনিটৰ পৰ্দাত ডিচ প্লে হল এভাল উঠা নমা কৰা গ্ৰাফ ভিন্ন গোলকৰ বাবে ভিন্ন অনুভূতি। বিচাৰি উলিউৱা হল.....“পিকপইন্ট” এটা নিৰ্দিষ্ট গোলকৰ বাবে বিউটিৰ দেহত হোৱা আটাইতকৈ বেছি উত্তেজনা আয়ত্তলৈ আহিল বিউটিৰ আটাইতকৈ বেছি দুৰ্বলতা। উৎফুল্লিত হৈ উঠিল অৰুনাভ। বজাৰত সহজতে নোপোৱা ৰসায়নৰ গবেষণাগাৰৰ পৰা বৰ কষ্টকৈ সংগ্ৰহ কৰা সেই নিৰ্দিষ্ট গোলকটি, বিউটিক যিয়ে দিয়ে আটাইতকৈ বেছি উত্তেজনা.....।

এতিয়া প্ৰতি দিনেই অৰুনাভ দেহ উগ্ৰভাবে সুগন্ধিত হৈ থাকে সেই নিৰ্দিষ্ট গোলকটোৱে। বাৰান্দাত, ৰিডিংৰুমত এটমাইজাৰেৰে আলোপজনাকৈ সদায় স্প্ৰে কৰি দিয়া হয় সেই সুগন্ধিটিৰ ক্ষুদ্ৰ ক্ষুদ্ৰ অণুবোৰ। আৰু এলে দৰে ক্ৰমে ক্ৰমে.....বিউটি য়ে যেন আকৰ্ষিত হৈ পৰিল অৰুনাভৰ লেববেটৰীৰ সমুখত ৰিডিং বুৰৰ প্ৰতি তাই যেন কেতিয়াবা বৈ যাব খোজে, তাই নজনাকৈয়ে তাইৰ ইন্দ্ৰিয়ৰ সূক্ষ্মভূতিয়ে তাত যেন কিবা বিচাৰি পায়,.....কমন বুৰৰ সলনি এতিয়া তাই মাজে মাজে সময় কটায় ৰিডিং বুৰত। অকল হাঁহি আৰু সৌজন্যসূচক ভাৱ বিনিময়তেই সীমাবদ্ধ নেথাকি অৰুনাভৰ সতে গঢ়ি উঠিল বিউটিৰ সংকোচবিহীন সম্পৰ্ক; উল্লাসিত হাঁহি, ঠাট্টামস্কৰা, আবেগভৰা কথা বতৰা, ঠিক এইবোৰৰ সতে বিউটি ক্ৰমে কাষ চাপি আহিল অৰুনাভৰ ওচৰলৈ.....আৰু ওচৰলৈ.....অধিক ওচৰলৈ।

অৰুনাভে পিন্ধা বগা সাটৰ ওপৰতেই এতিয়া বিউটিয়ে কেতিয়াবা তাইৰ মূতটো গুজি দিয়ে তাৰ বহল নকুখনত, ভিৰৰ ত থকা বহল, গভীৰ অন্তৰ খবৰ গভীৰৰ পৰা গভীৰতৰলৈ কিবা এটা নিচাৰি বাহিৰৰ চোলাত লাগি থকা সুগোলকৰ আবেষ্টগী ভেদি নিৰবে কোনোৱে নজনাকৈ এটমাইজাৰেৰে চতিয়াই দিয়া উগ্ৰ গোলকৰ অনুপৰমানুবোৰৰ বহু আঁতৰত।



এটি অন্তৰঙ্গ উপলব্ধি :

বিষয়ৰ পৰা বিষয়াস্তৰ লৈ

জীৱেশ্বৰ কোচ

মূৰব্বী প্ৰবক্তা, বড়ো বিভাগ

কে তিয়াবা আমি নিজৰ জ্ঞান-গৰিমাৰ প্ৰতি উন্মাসিক হৈ পৰো : ই স্থবিৰ নে স্বচ্ছল, তাকে লৈ ভাৱো। ইয়াক জোখাৰ উপায় কি বাবু? প্ৰতিকাবেই বা কি? এনেবোৰ প্ৰশ্নই প্ৰায়ে জুমুৰি দি ধৰে।

এবা, নিত্য-নৈমিত্তিক কাম-কাজবোৰ কেতিয়াবা বিশেষ গৰজত পেলাই থব লগা হয়, সাময়িক ভাৱে হ'লেও। কিন্তু দীৰ্ঘম্যাদী হ'লেই ইয়ে আমাৰ মনত নানান ব্যাধিৰ জন্ম দিয়ে।

গতিকে নিজৰ দুৰ্বলতা-সবলতাক জুকিয়াই ছোৱাৰ নামত দীৰ্ঘসূত্ৰিতাক প্ৰশয় দিব নোৱাৰি। নহ'লে ই অভ্যাসত, আৰু পিচলৈ স্বভাৱত পৰিণত হ'বগৈ পাৰে।

আমাৰ সাধাৰণ ধাৰণা জীৱনৰ হা-হতাশ, সুখ-দুখ, কষ্ট-বেদনা, আৰু পোৱা-নোপোৱা আদিৰ বিষয়ে কোনেও এবাৰ অৱলোকন নকৰাকৈ নাথাকে। ইয়াকেই আত্ম-পৰীক্ষা বুলি কওঁহক। ইও মানুহৰ প্ৰবৃত্তিৰে অন্য-বুপপ্ৰকাশ। হৃদয় যেতিয়া আপেক্ষিক দুৰ্বল হৈ পৰে, তেতিয়া এই ক্ষেত্ৰত আশ্ৰয় ল'বলগা হয় ট্ৰাজিক্ চেতনাৰ। শুনিছো, কিছুমানে হেনো নিজে ট্ৰাজেডিৰ জাল গুঠি লয়, আৰু তাতে গুৰুলা-উৰুল হৈ পৰে। এইটোও নিশ্চয় এটা শিল্প; এটা আৰ্ট। এনোবোৰ উপলব্ধি খিনি নিমজ ভাষা, শিল্প সুলভ মাধ্যমৰ দ্বাৰা প্ৰকাশ কৰিব পাৰিলে মন-প্ৰাণ উদঙা আনন্দ পাব পাৰি, আৰু নোৱাৰিলে দুস্প্ৰকাশৰ যন্ত্ৰণাই অন্তৰক ক্ষত-বিক্ষত কৰি পেলায়.....নিৰ্গত হয় তেতিয়া, কবিগুৰুৰ সেই মৰ্মৰ ধ্বনি : ‘সাধ ছিলো যত, সাধা ছিলো না।’

তথাপিহে জীৱন.....এই মানৱীয় জীৱনটো বিনাশ নহয়, উইল্ ডুবাণ্টৰ ভাষাত.....“ব্যক্তি বিশেষ ব্যৰ্থ হ'ব পাৰে, কিন্তু জীৱন সদায় জয়ী হয়.....ই আগুৱাই থাকে, বিস্মিত হৈ.....ভাঙি, পাতি, পৰীক্ষা-নিৰীক্ষা কৰি, আশা কৰি, সপোন দেখি...চিৰকাল।” (হোমেন বৰ গোহাঞি অনুদিত : পাঠকৰ টোকাৰহী : ১৯৯৩ : ১৯২)।

এবা, কেতিয়াবা অবাক হৈ পৰো, জীৱনৰ ব্যঞ্জনাময় আলোখ-লেখ দেখি : কি যে অদ্ভুত ইয়াৰ ঘোতনা। কিন্তু যুগধৰ্মৰ (zeitgeist) লগে লগে আমাৰ মানৱীয় প্ৰমূল্য সমূহ

অন্যবৃত্তত কিছু বাগবঞ্জিত, আবু কিছু খণ্ডিত হৈ পৰিছে।

এইটো অনস্বীকাৰ্য যে জীৱনৰ অনেক প্ৰমূল্য জীৱিকাৰ লগত সনা-পোতকা হোৱাৰ পিছত এতিয়া বহুতো দিশত বিশেষীকৃত হৈ আহিছে। আবু অদূৰ ভৱিষ্যতে, নতুন প্ৰজন্মৰ বাবে ই ক্ষীপ্ৰতৰ হৈ পৰিব। ইয়াৰ বাবে হামবাও কাঢ়ি লাভ নাই। ই যে যুগৰে অনিবাৰ্য ফলশ্ৰুতি।

জীৱনৰ অনেক ক্ষেত্ৰত আমি নানান প্ৰত্যাহ্বানৰ সম্মুখীন হওঁ। শিক্ষাৰ্থীসকলৰ ক্ষেত্ৰত ই আবু বেছি। সাধাৰণভাৱে ক'ব পাৰি, হৃদয় আবু মগজু, দুয়োৰে সহযোগতহে জীৱনৰ প্ৰত্যাহ্বানক জয় কৰিব পাৰি : এটাক বাদ দি আনটো বিষম হৈ পৰে। এইখিনিতেই জীৱনৰ যতমানে ঝঞ্ঝাট, আবু লগতে অনেক অনাবিল আনন্দৰো সৃষ্টিৰ উৰ্বৰ উৎস। কিছুমান মানুহৰ স্বভাৱেই হৈছে—অন্যৰ কুৎসা বটনা কৰা.....ঈৰ্ষা.....ঘীন কৰা.....'উঠি যোৱা জনক টানি আঁজুৰি তললৈ অনা' ইত্যাদি। তেওঁলোকৰ সৃষ্টিকামী মনো হয়তো আছে, কিন্তু তেওঁলোক অতিশয় আপোচকামী, স্তৰক স্বভাৱৰ অৰ্থাৎ তেওঁলোকৰ মন্ত্ৰই হৈছে "মহাজনো যেন গতাঃ সঃ পস্থা :।" কিন্তু শেষ বিচাৰত, তেনে প্ৰকৃতিৰ মানুহ সময়ৰ সোঁতত হেৰাই যায়। সেয়ে, আমাৰ প্ৰয়োজন, ধৈৰ্য আবু সহমৰ্মিতা, আবু লগতে প্ৰয়োজন, যি কোনো বিষয়-বস্তুৰ প্ৰতি নান্দনিক আবু সন্তোষিত দৃষ্টি। কোৱা বাহুল্য যে আমাৰ সমস্যাবোৰ একান্তই জৈৱিক.....ঐতিহাসিক আবু চিৰন্তন। ইয়াক আত্মাহু কৰি 'সুখ-দুখোত্তীৰ্ণ প্ৰশান্তি' আহৰন কৰাহে কৰ্তব্য। এই ক্ষেত্ৰত, অৱস্থিতিবাদী—সকলে কয়, কোনো দৈৱশক্তি, ঐশ্বৰিক বা বংশ-পৰম্পৰাই মানুহক সহায় কৰিব নোৱাৰে, কিন্তু সহায় কৰিব পাৰে—একমাত্ৰ মানুহৰ পৌৰুষেহে অৰ্থাৎ মানুহ স্বয়ংকৰ্তা; "man is nothing else, but what he makes of himself."

কিন্তু হ'লেও মানুহৰ এনে স্বয়ংক্ৰিয় চিন্তাৰ স্বাধীনতাটো ঠিক সিদ্ধবাদ নাৰিকৰ কান্ধত উঠি ফুৰা সেই বৃদ্ধজনৰ লেখিয়াই, যাক কঢ়িয়াবলৈও টান, অথচ কান্ধৰ পৰা নমাৰও নোৱাৰি।

আচলতে, যিহেতু মানুহ মাত্ৰেই পাৰ্থিৱ, সেয়ে কোৱা হৈছে তেওঁলোকৰ সা-সমস্যাও জৈৱিক, আবু ঐতিহাসিক। আমি

এই মৰ্তত থাকি যি স্বৰ্গীয়, ঐশ্বৰিক বুলি নামাঙ্কিত কৰো, সেইবোৰো পাৰ্থিৱহে, য'ত স্পষ্টকৈ দেখা পাওঁ মানুহৰ পৰিধি : বহস্য। ধৰ্মৰ ক্ষেত্ৰতো তথৈবচ—mystery of limitations religion is what a man does in his saliteriness," : অৰ্থাৎ একাকীভাৱে কৰা মানুহৰ কৰ্মকাণ্ডই ধৰ্ম। সময়ত সেইবোৰ আনুষ্ঠানিক (institutionalized) বৃত্ত পৰিগ্ৰহ কৰিছে। কিন্তু সেই বুলি ধৰ্মক জনসাধাৰণৰ 'আফিং' আবু 'দলিতজনৰ হুমুনিয়াহ' বুলি ক'লেই মানৱীয় প্ৰমূল্যৰ প্ৰতি অবিচাৰ কৰা হ'ব। ধৰ্মীয় অনুষ্ঠান, শাস্ত্ৰীয় নীতি সমূহে এহাতে মানৱীয় প্ৰমূল্যক মজবুত কৰিছে, আনহাতে সময়ত সেই বোৰে মানুহৰ প্ৰগতিশীল চিন্তা-চৰ্চাতো ব্যাহত কৰিছে।

সেয়ে জীৱনটো...আবু ইয়াৰ কলপনা বৈভৱখিনিক কোনো ফৰ্মুলাৰে আবদ্ধ কৰি থব নোৱাৰি। ঐশ্বৰৰ অস্তিত্ব...আত্মাৰ মুক্তি...ধৰ্মীয় শাস্ত্ৰ-বচন আদি বিমূৰ্ত ভাৱ-জগতকৈও অলপ যেন বেছি এই জীৱনটো, যাৰ বাবে কালোত্তীৰ্ণ বুলি কোনো বস্তুই শাস্ত্ৰ...আবু অখণ্ড হৈ নৰয় : কালমহাকালৰ বুকুত...সময়ৰ দাবীত ইয়াৰো সাৰ-সলনি ঘটিছে, পৰিশীলিতবৃত্ত পৰিগ্ৰহ কৰিছে। কাৰণ, মানুহৰ ইতিহাস, ভুলবো ইতিহাস...যাৰ বাবে, সকলো সংজ্ঞা...আবু সূত্ৰবো গৰমিল হৈ পৰে।

গতিকৈ দেখা গ'ল, মানৱীয় সত্তাৰ প্ৰকাশৰ মাধ্যম একক নহয়, বহুধাৰাভিত্তক অৰ্থাৎ এই বিষয়ত ক'ব গ'লে, আমাৰ বিষয়-বস্তু মতে, গতি কৰিবলগা হয় 'বিষয়ৰ পৰা বিষয়াত্তৰ লৈ।' জীৱনৰ অনেক মুহূৰ্ত, অনেক অভিজ্ঞতাই, আৰ্থাৰ কোৱেট্টলাৰএ কোৱা মতে, 'ইন্দ্ৰিয় সম্ভূত নহয়।' যত ক'ব নোৱাৰাকৈয়ে দৈৱযোগ (coincidence) উপস্থিত হৈ পৰে। এই খিনিতেই আমাৰ সমস্ত সৃষ্টিৰ আকৃতি...চেতনা-প্ৰৱাহৰ কথা নিহিত হৈ আছে। এই যে মানুহৰ সৃষ্টিকামী মন, সৃষ্টিৰ যে আকৃতি, সেয়া চিৰন্তন আবু অনিবাৰ। পূৰ্ণৰ (extant) আধাৰত মানুহে আনটো গঢ়ি লয় এক মনোজ্ঞ বৃত্ত, তগ্নয়তাৰে। ই এক প্ৰকাৰ যন্ত্ৰনাই-যিয়ে মানুহক শক্তি দিয়ে, প্ৰেৰণা দিয়ে, আবু দিয়ে জীয়াই থকাৰ মধুময় স্বপ্ন। সৃষ্টিৰ ভৱিষ্যত এইখিনিতেই।



পাৰমানৱিক বোমা :

বিস্ফোৰণ আৰু বিভীষিকা।

শ্ৰী নিবেশ দাস

স্নাতক ৩য় বৰ্ষ, (বিজ্ঞান শাখা)

বৰ্তমান কুৰি শতিকাৰ সময়ছোৱাত বিজ্ঞানৰ অগ্ৰগতিয়ে মানৱ সভ্যতাৰ এক উচ্চ শিখৰলৈ অৱস্থান কৰিবলৈ সক্ষম হৈছে। কিছুমান লেখত লবলজীয়া নতুন নতুন আৱিষ্কাৰৰ জৰিয়তে বিজ্ঞানে গোটেই পৃথিৱীবাসীৰেই জীৱনধাৰা এফালে উন্নত কৰি তুলিছে, আনফালে আন কিছুমান আৱিষ্কাৰে মানৱ সভ্যতাৰ লগতে গোটেই জীৱ-জগতকেই মৃত্যুৰ অটল গহুৰলৈ ঠেলি পঠিয়াইছে। তেনেবোৰ আৱিষ্কাৰৰ ভিতৰত বিভিন্ন বনৰ আগ্ৰেয় অস্ত্ৰৰ কথাই আমি কব পাৰো। ঠিক তেনে এবিধ মাৰাত্মক আগ্ৰেয় অস্ত্ৰ হ'ল 'পাৰমানৱিক বোমা' (Atom bomb)। আধুনিক যুগত পাৰমানৱিক বোমাৰ বিষয়ে পৃথিৱীৰ প্ৰতিজন সুস্থ নাগৰিকেই কম বেছি পৰিমাণে নজসা নহয়। তৎসত্ত্বেও এই প্ৰবন্ধনিৰ জৰিয়তে পাৰমানৱিক বোমা আৰু ইয়াৰ বিস্ফোৰণৰ ফলশ্ৰুতিৰ ওপৰত এটি চমু আভাস দাঙি ধৰিবলৈ চেষ্টা কৰা হৈছে।

বৈজ্ঞানিক সকলৰ মতে পাৰমানৱিক বোমা হ'ল— কিছুমান ৰাসায়নিক দ্ৰব্য আৰু বিভিন্ন শৃংখল বিক্ৰিয়াৰ ফলত সৃষ্টি হোৱা আন কিছুমান কৃত্ৰিম ৰাসায়নিক শক্তি। ইয়াৰ মূল বিক্ৰিয়া হৈছে—নিউক্লীয় বিভংগন। নিউক্লীয় বিভংগনৰ সহায়ত প্ৰচুৰ শক্তিৰ সৈতে কেইটামান নতুন নিউট্ৰন কণা নিৰ্গত হয়। এইদৰে নিৰ্গত হোৱা আন তিনিটা ${}_{92}\text{U}^{235}$ নিউক্লিয়াছ বিভংগন কৰি নতুন নিউট্ৰন কণা আৰু শক্তি উৎপাদন কৰে। এই বিক্ৰিয়া স্বতঃস্ফূৰ্তভাৱে চলি থকাৰ গিছত এটা শৃংখল বিক্ৰিয়াৰ সৃষ্টি কৰে। (শৃংখল ক্ৰিয়া হ'ল এটাৰ পিছত এটাকৈ চলি থাকি সৃষ্টি কৰা নিউক্লীয় বিভংগন।) এনেদৰে বিভংগন আৰু শৃংখল বিক্ৰিয়াৰ জৰিয়তে প্ৰচুৰ শক্তি উৎপন্ন হোৱা কাৰ্যকেই পাৰমানৱিক বোমা হয়।

দ্বিতীয় বিশ্বযুদ্ধৰ সময়ত পোন প্ৰথমে পাৰমানৱিক বোমা ব্যৱহাৰ কৰা হৈছিল। এইবিধ বোমাৰে বিধস্ত কৰা জাপানৰ 'হিৰোছিমা' আৰু 'নাগাছাকা' চহৰ ধ্বংস কাৰ্যৰ স্মৃতি পৃথিৱীবাসীৰ মনত হয়তো এতিয়াও সজীৱ হৈয়ে আছে। দ্বিতীয় বিশ্বযুদ্ধত ব্যৱহাৰ কৰা পাৰমানৱিক বোমাৰ তুলনাত এতিয়াৰ পাৰমানৱিক বোমাৰ শক্তি অধিক। আন আন

বোমাতকৈ এইবিধ বোমাৰ প্ৰকৃতি সুকীয়া ধৰণৰ। যুদ্ধত ব্যৱহাৰ কৰা বোমাত দুই ধৰনৰ ক্ৰিয়া সংযোজিত হৈ থাকে। এই দুই প্ৰকাৰৰ ক্ৰিয়া হ'ল অভিকৰ্ষ আৰু অগ্নিকাণ্ড। ইয়াৰ উপৰিও পাৰমানৱিক বোমাত আধুনিক যুগৰ আৱিষ্কাৰ স্বৰূপে অন্য এবিধ মাৰাত্মক ক্ৰিয়া সংযোজিত কৰা হৈছে। সেয়া হ'ল তেজক্ৰিয়াতাৰ প্ৰভাৱ (Affect of Radioactivity)। ইয়াৰ ফল স্বৰূপে অন্য বোমাৰ দৰে পাৰমানৱিক বোমাৰে অতীষ্ট লক্ষ্য সিদ্ধিৰ ধাৰে আন কোনো বস্তুকে আঘাত কৰাৰ প্ৰয়োজন নোহোৱা হৈছে। মাথা আকাশ মাৰ্গৰ কোনো এক নিৰ্দিষ্ট উচ্চতাত ইয়াক বিস্ফোৰণ ঘটালেই ইয়াৰ সকলোবোৰ প্ৰতিক্ৰিয়া পৃথিবাসীয়ে অনায়াসে পাব পাৰে। ইয়াৰ ভয়াবহ প্ৰতিক্ৰিয়াসমূহ তলত দিয়া ধৰণে হ'ব পাৰে—

পাৰমানৱিক বোমা এটা বিস্ফোৰিত হলে যি পৰিমাণৰ শক্তি নিৰ্গত হয় তাৰে 50% য়েই বায়ুমণ্ডলত প্ৰচণ্ড আঘাত মাৰে, স্থিতিশক্তি গতিশক্তিলৈ ৰূপান্তৰিত হয় আৰু পৃথিৱীৰ পদাৰ্থ সমূহক আঘাত কৰি শব্দতকৈ বেছি বেগেৰে চৰিওফালে বিয়পি পৰে। ইয়াৰ ফলত যথেষ্ট পৰিমাণৰ চাপৰ সৃষ্টি হয়। এই চাপৰ ফলস্বৰূপে গছ-গছনি, ঘৰ-বাৰী আদি উছন হৈ পৰে। মানুহৰ দেহৰ বিশেষকৈ-হাওঁফাওঁ আৰু শৰীৰৰ আন আন অংগসমূহ উখলি গৈ গাৰ মাংস সমূহ ফাটি চিটিকি যাব পাৰে। মথাৰী, বান্ধ আদি ভাঙি বানপানীৰ সৃষ্টি কৰাৰ লগতে সঞ্চিত তৈলধাৰ শক্তি ভয়ানক অগ্নিকাণ্ডৰ সৃষ্টি কাৰে। ইয়াৰ পিচৰ-বায়ু সোঁতৰ বেগ 250 কিলোমিটাৰ আৰু বায়ুৰ চাপ প্ৰতি বৰ্গ মিটাৰত তিনি টনৰো বেছি হ'ব পাৰে। 1449 চনত 'হিৰোছিমা' ত, হোৱা বিস্ফোৰণত এই অভিঘাতে মাত্ৰ 30 ছে: মিটাৰত 11 কিলোমিটাৰ পথ অতিক্ৰম কৰিছিল। বোমাটোৰ বাকী 30% পৰা 35% শক্তিয়ে কৰা তাপ বিকিৰনৰ ফলত বায়ুমণ্ডলত ভয়ানক অগ্নিপাঁওৰ সৃষ্টি হৈছিল।

পাৰমানৱিক বোমা বিস্ফোৰণৰ কেন্দ্ৰস্থলত মুহূৰ্তৰ ভিতৰতে তাপমাত্ৰা কেইবালাখ ডিগ্ৰী ছেলছিয়াছ হয়গৈ। "হিৰোছিমাৰ" বিস্ফোৰণত প্ৰতি ছে: ত এই অগ্নিপাঁওৰ ব্যাস হৈছিল 280 নিৰ্মাৰ। তাৰ তাপমাত্ৰা হৈছিল 5000 ডিগ্ৰী ছেলছিয়াছ। প্ৰথম তিনি ছে: ত বিকিৰিত তাপৰ পৰিমাণ সূৰ্যৰ তাপৰ তুলনাত কুৰি গুণ বেছি। আনহাতে 'নাগাছাকা'ত ইয়াৰ পৰিমাণ দুগুণ বেছি আছিল। পাৰমানৱিক বোমা বিস্ফোৰণৰ সময়ত নিৰ্গত হোৱা বিভিন্ন প্ৰকাৰৰ ৰশ্মিৰ ভিতৰত অতি বেঙুনীয়া (ultraviolet) ৰশ্মি বিধ দূৰ কি: মিটাৰ দূৰৰ পৰা দৃষ্টিৰে হলেও মানুহ অন্ধ হৈ যাব পাৰে। এই অতিপাত তাপমাত্ৰাৰ ফলত জীৱ জন্তু, গছ-গছনি পুৰি

তেনেই ছাই হৈ যাব আৰু নদ-নদী, খাল-বিল আদি শুকাই গৈ জলীয় বাষ্পত পৰিণত হৈ ক্ৰমে ওপৰলৈ গৈ তেজস্ক্ৰিয় আৰু তৈলাক্ত বৰষুণৰ সৃষ্টি কৰে। যাক বৈজ্ঞানিক ভাৱে “কৃষ্ণ বৰষুণ” বোলা হয়। আকৌ এই অগ্নিকাণ্ডৰ ফলত হোৱা অক্সিজেনৰ অভাৱত মানুহ আৰু অন্যান্য জীৱ জন্তুসমূহ শ্বাসবৃদ্ধ হৈ মৃত্যু হব পাৰে। বোমাটোৰ অৱশিষ্ট 15% শক্তি তেজস্ক্ৰিয় বিকিৰণ হিচাবে বিমুক্ত হয়। এই বিস্ফোৰণৰ সময়ত বায়ুমাণ্ডলৰ চাৰিওফালে আৰু বশ্মি, নিউট্ৰন কণা আৰু পাৰমানৱিক ভঙ্গ বিয়াশি পৰিব। আৰু তেজস্ক্ৰিয় কণাবোৰ এক বা ডে বছৰলৈকে-বৰষুৰৰ সৈতে ভূ-পৃষ্ঠালৈ নামি আহিব। ফলস্বৰূপে বমি, জ্বৰ, পেটচৰা, তেজহাগনি, আদি বেমাৰ হৈ কামুহ অতি কম সময় ভিতৰতে মৃত্যু মুখত পৰিব পাৰে। তেজত ডিম্বানুৰ পৰিমাণ কমি হোৱাৰ ফলত শৰীৰৰ ভিতৰত বক্তক্ষৰণ হৈ ক্ষুদ্ৰান্দ্ৰৰ বিজুতি ঘটি-শেষত মৃত্যুক আকোৱালি লব লাগিব।

তেজস্ক্ৰিয় বিকিৰণত নিৰ্গত হোৱা α , β বশ্মিৰ প্ৰভাৱত পলুহৰ গাৰ ছালৰ ওপৰত কেসাৰ হোৱাৰ উপৰিও চুলি সম্পূৰ্ণৰূপে সৰি যোৱাৰ আৰু গোটেই গা ফুলি উচিব পাৰে। এনেবোৰ ৰোগ নিৰাময় কাৰ কেতিয়াও সম্ভৱ নহয়। জীৱ-জন্তুৰ শ্বাস-প্ৰশ্বাসৰ লগত তেজস্ক্ৰিয় আইটপ আৰু দেহৰ মাংস ভেদ কৰি বশ্মি হাওঁফাওঁলৈ হাওঁফাওঁৰ আৱৰণী কোষ সম্পূৰ্ণৰূপে ধ্বংস কাৰিব পাৰে। লগে লগে কোষবোৰ ফুলি উৰি হাওঁফাওঁলৈ বায়ু চলাচল কৰাত বাধা দিব পাৰে। লগতে ৰক্ত সঞ্চালনো বন্ধ হৈ যায়। হাওঁফাওঁৰ কেসাৰ ৰোগ হৈ মানুহ মৃত্যু মুখত পৰে। এইবোৰ তাৎক্ষণিক প্ৰভাৱৰ উপৰিও বৈজ্ঞানিক সকলে বহুতো পৰীক্ষা নিৰীক্ষাৰ দ্বাৰা প্ৰমাণ কৰিছে যে α বশ্মিৰ বিকিৰণৰ ফলত মহিলাসকলৰ ডিম্বাশয়ৰ কাৰ্যক্ষমতা সম্পূৰ্ণৰূপে বা সাময়িক ভাৱে নোহোৱা হব পাৰে। ঋতুমতি ছোৱালীৰ তিনি বছৰ পৰ্য্যন্ত ঋতু বন্ধ হৈ যাব পাৰে। ইয়াৰ উপৰি পুৰুষৰ শুক্ৰাণু সৃষ্টি কৰিব পৰা ক্ষমতা কমি যোৱা বা সাময়িক ভাৱে বা সম্পূৰ্ণৰূপে বন্ধ হৈ যাব পাৰে। চকুৰ দৃষ্টিশক্তি কমি যোৱা বা চিৰদিনৰ বাবে অন্ধ হৈ যোৱাৰ সম্ভাৱনাও থাকে। কেতিয়াবা। অস্থি আৰু থাইৰয়ড কেসাৰ আৰু লিউকেমিয়া ও হব পাৰে। আনহাতে বহুপিলৈকে বিকলাঙ্গ আৰু জড় বুদ্ধি সম্পন্ন শিশুৰ জন্ম হব পাৰে। ইয়াৰোপৰি ঐ

বশ্মিসমূহে অন্যান্য জীৱ জন্তুবোৰৰ ওপৰতো সমানে প্ৰভাৱ পেলায়। নগৰ চহৰ সমূহ ধ্বংস হৈ যাব পাৰে। তৈল ক্ষেত্ৰসমূহো নিচিহ্ন হৈ যাব পাৰে যাৰ ফলত আকাশ মার্গ ধোৱাই ছানিবি আৰু বায়ুত তাপ মাত্ৰা যথেষ্ট বৃদ্ধি পান। ধয়াৰ ফলত বিভিন্ন গেছৰ ভাৰসাম্য নোহোৱা হৈ বৰ্তমানে দেখা দিয়া অজমন্ত ৰক্তসমূহ অধিক অধিক প্ৰকট হৈ পৰিবই। লগে লগে সু-তীৱ অতিবেগুণী ৰশ্মিয়ে ভূ-পৃষ্ঠ আৱৰি পেলাব। আৰু জীৱ জন্তু, গছ-গছনি আদিৰ যথেষ্ট ক্ষতিসাধন হব।

পাৰমানৱিক বোমাৰ নতুন সংক্ৰমণ মতে 1981 চনৰ 6 আগষ্ট তাৰিখৰ প্ৰাক্তন মাৰ্কিন ৰাষ্ট্ৰপতি ‘ৰেগানৰ’ সিদ্ধান্ত মৰ্মে) পাৰমানৱিক বোমাৰ ঠাইত নিউট্ৰন বোমা সাজি উলিয়াইছে। ই পাৰমানৱিক বোমাতকৈ অধিক শক্তিশালি। ইয়াৰ প্ৰভাৱত ঘৰ-দুৱাৰ, সা-সম্পত্তিৰ বিশেষ ক্ষয়-ক্ষতি নহব। মাথো জীৱ-জন্তুৰহে কম সময়তে মৃত্যুমুখত পৰিব। এইবিধ বোমা বিস্ফোৰণৰ ফলত খৰ-খেদাকৈ হোৱা মৃত্যুৰ উপৰিও বহু পিৰিলৈকে দেখা দিয়া জিনৰ বিচ্যুতি মুখ্য ক্ষতিকাবক দিশ হব। বৃষ্টিছ সু-প্ৰজসননবিদ “I Adward” য়ে কৈছে যে নিউট্ৰনবোমাৰ ক্ষয়-ক্ষত ততালিকে হিচাপ কাৰি উলিওৱা টান হয়। কিয়নো ইয়াৰ ফলত বহু পিৰিলৈকে বিকলাঙ্গ শিশুৰ জন্ম হৈ থাকিব পাৰে। সেয়েহে ইয়াক Genetic weapon বুলিও কোৱা হৈছে। যিহেতু ই গছ-গছনিবোৰ যথেষ্ট ক্ষতি কৰে সেইবাবে ইয়াক পৰিবেশ অস্ত্ৰ (Environment weapon) বুলিও কোৱা হয়।

ওপৰত উল্লেখ কৰা ইমানবোৰ ভয়াবহ প্ৰতিক্ৰিয়াৰ কথা জনাৰ পিছতো পৃথিৱীৰ চহকী দেশ সমূহে যথেষ্ট ধন ওপৰ কৰি এনে ভিন্ন তৰহৰ আশ্ৰয় অস্ত্ৰ সাজি উলিয়াইছে। সেইবাব দেশে হয়তো জীৱ জগতৰ সৃষ্টিৰ ঠাইত ইয়াক একেবাৰে বিনষ্ট কৰাৰ কাৰণে এক কু-পৰিকল্পনাহে লৈছে। যিটা পৃথিৱীৰ সু-সভা নাগৰিক সকলৰ কাৰণে কোনো মতেই কাম্য নহয়। এইবোৰ আমাৰ বাবে। তেনেই অভিশাপ বুলিব পাৰি। আৰু ইয়াৰ সৃষ্টি কৰ্তাও হৈছে জীৱশ্ৰেষ্ঠ আসন দখল কৰা মানৱ জাতি। এনে দৰে কু-আৱিষ্কাৰৰ মাজেদি ধ্বংস কাৰ্য্যক আমন্ত্ৰণ জনাই আধুনিক যুগৰ মৰ্যাদা হয়তো কাহানিও প্ৰতিপন্ন কৰিব মোৱাৰিব।



ভাৰতত গণতন্ত্ৰৰ মাপকাঠি

শ্ৰীম্যাক মিলন ৰাভা
স্নাতক ২য় বৰ্ষ (কলা)

ভাৰতবৰ্ষৰ সংবিধানখনৰ প্ৰস্তাবনাত লিখা আছে “ভাৰতবৰ্ষ এখন সাৰ্বভৌম গণতান্ত্ৰিক ৰাষ্ট্ৰ”। কিন্তু আজিকোপতি জনসাধাৰণে ৰাষ্ট্ৰৰপৰা পাবলগা সা-সুবিধা আৰু অধিকাৰ সমূহৰ পৰা প্ৰায়ে বঞ্চিত হৈছে। আৰু এনে শাসন ব্যৱস্থাত সমাজ আৰু সৰ্ব-সাধাৰণ নাগৰিকক উপেক্ষা কৰি শাসকবৰ্গই কিছু সংখ্যক লোকক উপকৃত কৰি তোলে, সেইখন শাসন পদ্ধতিৰা গণতন্ত্ৰৰ অৰ্থ হেৰুৱাই পেলাইছে।

কাৰণ আমি গণতন্ত্ৰ ৰাষ্ট্ৰ আৰু চৰকাৰ উভয়তে গণতন্ত্ৰৰ সংজ্ঞামতে, গণতন্ত্ৰৰ নীতি, ৰাইজৰ শাসন। গণতন্ত্ৰত ৰাষ্ট্ৰৰ শাসন ভাৰ জনসাধাৰণৰ হাতত ন্যস্ত থাকে আৰু শাসক বৰ্গই জনসাধাৰণৰ কল্যাণ সাধিব লাগে। গণতন্ত্ৰ চৰকাৰৰ ৰাষ্ট্ৰত বসবাস কৰা ব্যক্তি, সংস্থা, জাতি, সমাজৰ আদিৰ পূৰ্ণ বিকশিত কৰাটোৱে মূল উদ্দেশ্য। কিন্তু বৰ্তমান শাসন ব্যৱস্থাৰ পৰা পোৱা অভিজ্ঞতাৰ পৰা ভাৰতবৰ্ষক গণতন্ত্ৰ ৰাষ্ট্ৰ যেন ভাৱ নহয়। ভাৰতত ওন পৰত উল্লেখ কৰা কেইটা বিৰাণ হোৱা বুলি আমাৰ বিশ্বাস নহয়। যদিওৱা কিছুসংখক বিকশিত হৈছে তাৰ পৰিমাণ তেলেই নগন্য। আৰু ই মাত্ৰ মুষ্টিমেয় সামন্তবাদী তথা সুবিধাবাদী লোকৰ মাজতেই সীমাবদ্ধ। সৰ্বসাধাৰণ মানুহৰ বেলিকা পূৰ্ণ বিকাশ সাধন কৰাটো এতিয়াও এটা কল্পনা মাথোন, বাস্তৱত ইয়াৰ কোনো অৱস্থিতিয়েই নাই। আজিও ছোমলিয়াৰ দৰে খাদ্যৰ অভাৱত মৃত্যুমুখত পৰা লোকৰ সংখ্যা কম নহয় আৰু ভাৰতত অশিক্ষিত লোকৰ সংখ্যাও তেনেই নগন্য নহয়। সেয়ে ভাৰতত গণতন্ত্ৰ শাসন মাপকাঠি ডাল নিশ্চয় তেলেই চুটি হব।

জাতিৰ পিতা মহাত্মা গান্ধীয়ে কৈ গৈছিল, ‘কেन्द्रত কুৰিজন মানুহ বৰপিৰাত বহিলেই গণতন্ত্ৰ নহয়, গণতন্ত্ৰ তেতিয়াহে’ হব যেতিয়া গাওঁৰ প্ৰতিজন মানুহ ইয়াত ভাগ লব পাৰিব। আনহাতে বৰ্তমানৰ শাসন ব্যৱস্থাত ইয়াৰ বিপৰীত দিশটোহে প্ৰত্যক্ষ হৈছে। ভাৰতৰ শাসন প্ৰণালীত মুষ্টিমেয় সামন্তপ্ৰভুসকলেহে অংশগ্ৰহণ কৰাটো পৰিলক্ষিত

হৈছে। তেওঁলোক সাধাৰণ মানুহৰ স্বাৰ্থতকৈ পূজিপতিৰ স্বাৰ্থ ৰক্ষা কৰা অভ্যস্ত হৈ পৰিছে। ভাৰতৰ শাসনৰ গান্ধীখনত নিৰ্বাচিত হবলৈ একোজন প্ৰাৰ্থীয়ে বহুলক্ষ টকা ক্ষয় কৰিব লগাত পৰে। নিৰ্বাচনত বহুলক্ষ টকা ব্যয় কৰিবলৈ বহুদলীয় প্ৰথাই বাধ্য কৰায়। সেইবাবে দলীয়া প্ৰাৰ্থীতকৈ ধনী প্ৰাৰ্থীয়ে প্ৰাধান্য পোৱাটো তেনে স্বাভাবিক। সেয়েহে এইটোকে কব পাৰি যে ভাৰতৰ শাসন ব্যৱস্থাত শাসক হিসাবে নিৰ্বাচিত হবলৈ হলে প্ৰাৰ্থী জনৰ জ্ঞান আৰু অৰ্হতা থাকিলেই যথেষ্ট নহয়, কিন্তু তেওঁ এজন পূজিপতিৰ লগত সম্পৰ্ক ৰাখিব লাগিব সেইবাবে আমাৰ দেশত সুদক্ষ ৰাজনী বিদত অভাৱ ঘটে। গণতন্ত্ৰ শাসন ব্যৱস্থাত সৰ্বসাধাৰণ মানুহৰ প্ৰাৰ্থী অংশ গ্ৰহণ কৰিব নোৱাৰিলে সাধাৰণ মানুহৰ উন্নতিত যথেষ্ট ব্যাঘাত জন্মে। সেয়ে দুখীয়া—ধনী নিৰ্বিশেষে সকলো জ্ঞান আৰু অৰ্হতা পূৰ্ণ লোকৰ প্ৰবেশাধিকাৰ দিব লাগে। তেতিয়াহে সকলোৱে গণতন্ত্ৰৰপৰা সু-শাসন লাভ কৰিবলৈ আশা কৰিব পাৰে।

আমাৰ ভাৰতবৰ্ষত যদিওৱা পঞ্চায়তী ৰাজৰ ব্যৱস্থা কৰা হৈছে তথাপিও ই বহুলোকৰ কাৰনে এতিয়াও অপৰিচিত। ভাৰত নিৰক্ষৰ আৰু ৰাজনৈতিক চেতনহীন লোকৰ কাৰনে ই অসফল হিচাবে প্ৰতিপন্ন। ভাৰতৰ হোজা খেতিয়কসকলে গণতন্ত্ৰৰ বিষয়ে একেগেৰেই জ্ঞান নাই। তেওঁলোকৰ বাবে এতিয়াও ই এটা অবুজ সাথৰ। তাতেই পঞ্চায়তী ৰাজ।

ভাৰতবৰ্ষ স্বাধীনতা লাভৰপৰা বৰ্তমান লৈকে শাসন ব্যৱস্থাত শাসক বৰ্গই শোষণ আৰু দমনমূলক ব্যৱস্থাই মানুহক গণতন্ত্ৰৰ বিৰুদ্ধাচোন কৰিবলৈকে বাধ্য কৰাইছে। ভাৰতৰ শাসন ব্যৱস্থাত পৰ্যালোচনা কৰি চালে আমি দেখা পাওঁ শাসকবৰ্গই সাধাৰণ নাগৰিক, সমাজ, জাতি, সংস্থা সমূহক উপেক্ষা কৰি সিহঁতে দলীয় স্বাৰ্থ শাসনৰ বাঘজৰিডালক আৰু ধন সম্পত্তি গঢ়াতহে অধিক মনোযোগ দিয়া দেখা যায়। আৰু মুষ্টিমেয় সামন্তবাদী সকলৰ উন্নতি তথা লাভবানৰ কাৰনে সিহঁতে বিচৰামতে শাসকবৰ্গও নানান অলাগতিয়াল আইন দেশত প্ৰবৰ্তণ কৰা, ৰাজহুৱা সম্পদ উদ্যোগ বিক্ৰি কৰা, পথ

নিৰ্মাণ কৰা বিশ্ববেংকৰ ঋণ গ্ৰহণ কৰা, পঞ্চবাৰ্ষিক পৰিকল্পনাৰ আঁচনি গ্ৰহণ কৰা আদি কৰি ভাৰতীয় জাতীয় আয়ক যি এক চৰম অপব্যয় কৰাটো তেনেই গনতন্ত্ৰ চৰকাৰৰ দায়িত্ব আৰু কৰ্তব্যৰ ভিতৰত নপৰে। উদাহৰণ স্বৰূপে অসমত সন্ত্ৰাসবাদী বাৰ নামত দেশত প্ৰবৰ্তন কৰা টাডা আইন, আদি কলা আইন আৰু অসমৰ উদ্যোগ বিক্ৰি কৰি অসমৰ জনসাধাৰণ ওপৰত যি এক চৰম দুৰ্যোগ আনি গনতন্ত্ৰৰ ৰূপবিদূত দেখা যায়। এনে ধৰনৰ শাসনে জনসাধাৰণৰ ক্ষতিকৰহে হয়। অৱশ্যে ইয়াৰপৰা সামন্ত প্ৰভুসকল কিছুপৰিমাণে লাভৱান নোহোৱাটক থকা নাই।

বৰ্তমান সময়ত গনতন্ত্ৰ শাসনৰ অবিহনে আন বিকল্প শাসন ব্যবস্থাবোৰে কল্পনা কৰিব নোৱাৰি। কাৰণ স্বাধীনতাৰ বৰ্তমান সময়ত গণতন্ত্ৰই আটাইতকৈ জনপ্ৰিয় তথা পৃথিবীৰ প্ৰায়বোৰ ৰাষ্ট্ৰই গনতান্ত্ৰিক। গনতন্ত্ৰৰ মূল ভেটি হ'ল সত্য আৰু সততা। আৰু গনতন্ত্ৰ ৰাষ্ট্ৰৰ বসবাস কৰা প্ৰত্যেক জন নাগৰিকৰে এই গুণ থকা বাঞ্ছনীয়। নাগৰিক সকলৰ এই গুণ অবিহনে গণতন্ত্ৰৰপৰা সুফল আশা কৰিব নোৱাৰি। কিন্তু ভাৰতত সকলোৰে নহলেও বেছি সংখ্যাকাৰে এই গুণৰ অভাৱ ঘটিছে। ইয়াত কাৰো দ্বিমত নাই নিশ্চয়। কাৰণ দৈনন্দিন প্ৰচাৰ সাধ্যমত প্ৰকাশিত নানান দুনীতি, হত্যা, ধৰ্মগণ, অপহৰণ আদি তাতৰিয়ে ভাৰতীয় সফলৰ যে সত্য আৰু সততাৰ অভাৱ ঘটিছে তাকেই প্ৰমাণ বাৰি দেখুৱাইছে। সফল গণতন্ত্ৰী ৰাষ্ট্ৰ গঢ়িবলৈ হলে এই দুৰ্বাণ্ডম অৱক্ষয় হ'ব নালাগে। সেয়ে ভাৰতত এনেবিধলোকৰ কাৰনেই গণতন্ত্ৰ অসফল হৈছে। শেষত ইয়াকেই ক'ব পাৰি যে ভাৰতৰ সৰ্বসাধাৰণ মানুহে গণতন্ত্ৰ ৰাষ্ট্ৰ আৰু বেকাৰৰপৰা লাভ কৰিব লগীয় সা-সুবিধা আৰু অধিকাৰৰ পৰা এতিয়াও ৰক্ষিত হৈয়েই আছে, লাভ কৰিছে মাথোন অৱহেলা প্ৰৱণতা, মিছা আশ্বাস আৰু নাম মাত্ৰ স্বাধীনতা। সেইবাবে ভাৰতীয় সফলৰ শুভ বুদ্ধি হওঁক, আৰু ভাৰতক এমন সফল গণতান্ত্ৰিক ৰাষ্ট্ৰ হিচাবে গঢ়ি তোলা হওক।



শব্দ :

মানৱ দেহত ইয়াৰ প্ৰভাৱ

শ্ৰীদ্বীপেন বৰুৱা

স্নাতক দ্বিতীয় বৰ্ষ, (বিজ্ঞান শাখা)

শ

ব্দ কি বা শব্দ কেনেকৈ উৎপন্ন হয় আমি সকলোৱে জানো। যেতিয়া কোনো এটা বস্তুত আন এটা বস্তুত খুন্দা মাৰি দিয়া হয় অথবা এটা বস্তুৰ লগত আন এটা বস্তুৰ সংঘৰ্ষ হলে শব্দৰ সৃষ্টি হয়। খুন্দা মৰা বস্তু দুটাৰ বেগ বেছি হলে উচ্চ শব্দ সৃষ্টি হয় আন হাতে বস্তু দুটাৰ বেগ কম হলে নিম্ন স্বৰৰ শব্দ সৃষ্টি হয়। টেলিফ'নৰ আৱিষ্কাৰক আলেকজেণ্ডাৰ গ্ৰেহাম বেলৰ সন্মানাৰ্থে তেঁও বনামেৰে শব্দ শক্তিৰ এটা বেল ডাঙৰ একক হোৱা বাবে আৰু কাৰ্য্য ক্ষেত্ৰত ইয়াক ব্যৱহাৰৰ অসুবিধা হোৱা বাবে ইয়াৰ দহ ভাগৰ এভাগক ভেছিবেল হিচাপে লোৱা হৈছে। ভেছিবেল এটা একক নহয়। এইটো শব্দটোৰ আৰু এটা প্ৰমাণ শব্দৰ তীব্ৰতাৰ বা ক্ষমতাৰ অনুপাত।

ভেছিবেলৰ সহায়ক তৰংগৰ আপেক্ষিক তীব্ৰতাৰ বা ক্ষমতাৰ মান জোখা হয়। সাধাৰণতে মানুহৰ কানৰ নিৰাপদ সহ্য সীমা ৮০ ৰপৰা ৯০ ভেছিবেলৰ তিতৰত। প্ৰচণ্ড ভোৰৰ শব্দ কোন যি বোৰৰ তীব্ৰতা বা ক্ষমতা ১২০ ভেছিবেল হয় তেতিয়া ইয়াক বেদনাৰ দুৱাৰ দলি নামেৰে নামকৰন কৰা হয়। ১২০ ভেছিবেলতকৈ বেছি জোৰৰ শব্দ শুনিলে কানৰ পৰ্দা ফাটি যোৱাৰ আৰু স্থায়ী বধিৰতা আহাৰ অশৱ কা এটি সাধাৰণ উদাহৰনৰ পৰা এইটো স্পষ্টকৈ বুজিব পৰা যাব"। If we have an envelope made up of a weak paper (an old and used news paper, it can hold only a small amount of any commodity say a few hundred grams of suger. If we put a large amount of commodity in it, say about 10kg. the weak envelope (due to its lesser binding energy) will not be able to hold the commodity together and will be torn apart resulting in ejection of some commodity out of it. কিন্তু মই ক'ব খোজা নাই যে আমাৰ কানৰ পৰ্দা খন দুৰ্বল। কবখুজিছো পৰ্দা খন ডাট হলেও প্ৰয়োজনতকৈ ভোৰৰ শব্দ আহিলে কানৰ পৰ্দা নিশ্চয় ফাটি যাব। সাধাৰণ কথা-বাৰ্তা বা নাতিউচ্চ ৰেডিঅৰ শব্দৰ তীব্ৰতা প্ৰায় ৪০ ভেছিবেল যিটো এক ৱাটৰ দহ কোটি ভাগৰ এভাগ মাত্ৰ (আমি ব্যৱহাৰ কৰা নিশাৰ বাৰ টোও ৫ ৱাট)।

শব্দ হ'ল কোনো মাধ্যমত লোৱা এবিধ টো। এই টো বাবে আমাৰ কানৰ পৰ্দাত আঘাত কৰি পৰ্দাত্ৰানত ৰূপনি তোলে। কোনো এটা বস্তুত যেতিয়া আঘাত কৰা হয় আৰু যদি বস্তুটো প্ৰতিছেকেণ্ডত ২ বা পৰা ২০,০০০ বাৰ ৰূপি উঠে তেতিয়া বস্তুটোৰ পৰা শব্দ নিৰ্গত হয় আৰু এই শব্দই আমাৰ কানৰ পৰ্দাত ৰূপনিৰ সৃষ্টি কৰিলে মগজুৱে শব্দ বুলি চিহ্নিত কৰে। সাধাৰণতে কোনো এটা বস্তুৰ পৰা উদ্ভৱ হোৱা শব্দৰ কল্পনাংক প্ৰতি ছেকেণ্ডত ২০ বাৰৰ কম হলে আমাৰ কানেৰে আমি শব্দটো শুনিবলৈ নাপাওঁ আৰু প্ৰতি ছেকেণ্ডত ২০,০০০ তকৈ কম্পনাংক বেছিহলে সেই শব্দও (অতিশব্দ) মানুহৰ কানে নুশনে। কিন্তু কুকুৰ, বাদুলী দি কিছুমান প্ৰাণীয়ে উৎসৰ পৰা উদ্ভৱ হোৱা শব্দৰ কম্পনাংক ২০,০০০ তকৈ বেছি হলেও শুনিবলৈ পায়। সেইবাবে চিকাৰী কুকুৰৰ বাবে ব্যৱহাৰ কৰা হাইচেলবোৰৰ পৰা নিৰ্গত হোৱা শব্দৰ কম্পনাংক প্ৰতিছেকেণ্ডত ২০,০০০ তকৈ বেছি হয়।

শব্দক সাধাৰণতে দুই ভাগত ভাগ কৰা হৈছে। ভাগ দুটা হল (১) সংগীত আৰু (২) অসংগীত বা গণ্ডগোল। সিৰোৰ শব্দৰ ৰূপনি নিয়মিত আৰু পৰ্য্যাবৃত্ত যাৰ ছন্দ আছে শৃংখলিত সেইবোৰ শব্দক সংগীত শব্দ বুলি কোৱা হয়। সংগীত শব্দই মাধ্যমটোৰ কনিকাবোৰৰ নিয়মিত ভাৱে ৰূপায়।

আনহাতে যিবোৰ শব্দ অনিয়মিত আৰু পৰ্য্যাবৃত্ত নহয়, যাৰ ছন্দ নাই, অশৃংখলিত সেইবোৰ শব্দক অসংগীত বা গণ্ডগোল বুলি কোৱা হয়। এইবোৰ শব্দই মাধ্যমটোৰ কনিকাবোৰৰ অনিয়মিতভাৱে অশৃংখলিত ভাৱে আন্দোলিত কৰে। কিন্তু সময় ক্ষেত্ৰত কেতিয়াবা সংগীত শব্দও অসংগীত বা গণ্ডগোলীয় হব পাৰে। যদি আমি কিবা এটা কথা মনোযোগেৰে শুনিবলৈ চেষ্টা কৰোঁ বা শুবলৈ চেষ্টা কৰোঁ তেতিয়া সুমধুৰ প্ৰিয় গানও বিৰক্তিকৰ বা অসহীনয় হৈ উঠে আৰু তেতিয়া আমি ইয়াক গণ্ডগোল নামেৰে নামাকৰণ কৰো। নিৰ্জনতা বিচৰা মুহূৰ্তত ওচৰেৰে পাৰ হৈ যোৱা মানুহৰ জোতাৰ শব্দও বিৰক্তিকৰ হৈ উঠে আৰু তেতিয়া হৈ গণ্ডগোললৈ পৰিবৰ্তন হয়। ইংৰাজীত এবাৰ কথা আছে এজন মানুহৰ খাদ্য আন এজন মানুহৰ বাবে বিষও হব পাৰে। গতিকে এজনৰ সংগীত আন এজনৰ বাবে গণ্ডগোলও হব পাৰে।

গণ্ডগোল মানুহৰ মনৰ ওপৰতে অকল ক্ৰিয়া নকৰে ই শৰীৰৰ ওপৰতে অকল ক্ৰিয়া নকৰে ই মানুহৰ শৰীৰৰ ওপৰতো ক্ৰিয়া কৰে। প্ৰচণ্ড জোৰৰ শব্দ বিস্ফোৰণ কানত অতিপাত ভাবে পৰিলে কানৰ পৰ্দাত তুমুল জোৰৰ ৰূপনি উঠে। যাৰ ফলত কানত থকা (শব্দৰ ৰূপনি মগজুলৈ কঢ়িয়াইনিয়া) সূক্ষ্ম কোষবোৰ নষ্ট হৈ যায় আৰু তেতিয়া শ্ৰোতা কম বেছি পৰিমানে বৰ্ধিবহৈ পৰে। উচ্চ ৰক্তচাপ থকা মানুহৰ বাবে অসংগীত বা গণ্ডগোল স্কটিকাৰক। কাৰণ

গণ্ডগোল শব্দ যেতিয়া কানত আঘাত কৰে তেতিয়া হৃদস্পন্দন বৃদ্ধি হয়, তেজৰ ধমনীবোৰ কোঁচ খাই যায়, চকুৰ মনি বহল হয়, পেট কঠিনলী, নাড়িভূড়ি আদি মোচৰ দি উঠে যাৰ ফল স্বৰূপে মুৰৰ বিষ মানসিক ক্লান্তি আৰু উৎকণ্ঠা, বক্তচাপ বৃদ্ধি, মূৰ্গীৰোগ আদি হয়। পৃথিৱীত হৃদৰোগ উচ্চচাপ আদিৰ ক্ৰমাগত বৃদ্ধিৰ মূল কাৰণ হল গণ্ডগোল শব্দৰ ক্ৰমবৰ্দ্ধমান অতি শয্যা। শব্দ বিশেষজ্ঞ সকলৰ পৰা জনা গৈছে যে হৃদয় আঁতৰৰ ৯০ ভেছিকেল মটৰ গাড়ীৰ ভেপুৰে মানুহৰ দৃষ্টি শক্তি ২৫% কমায়।

আজিকালি বাধাহীনভাবে বৃদ্ধি হোৱা কল কাৰখানা মটৰ গাড়ী, দুচাকায় যান বাহন, বেল গাড়ী বিমান আদিৰ বাবে শব্দ প্ৰদূষণ দিনক দিনে বৃদ্ধি পাই আহিছে। ইলেক্ট্ৰনিকছৰ অগ্ৰগতিৰ ফলত চাৰিওফালে বৃদ্ধি পাইছে বেডিঅ, টি.ভি. টেপৰেকৰ্ডাৰ, লাউড স্পিকাৰ আদিবোৰ। যিবোৰ বৰ্তমান প্ৰত্যেক ঘৰেৰে প্ৰায় অতাবশ্যকীয় সামগ্ৰীত পৰিণত হৈছে। আমি জানি শুনিও ঘৰৰ ভিতৰতে গণ্ডগোল শব্দ সৃষ্টিকৰী নানা বিধ সজুলি ফেন, বেফ্ৰিজাৰেটৰ, পানী উঠোৱা পাম্প, কাহি প্ৰফালক, আদিবোৰ ব্যৱহাৰ কৰিছো। স্কুটাৰ বা ম'বাইক শব্দ প্ৰদূষক বুলি জানিও নিজৰ ঘৰত অন্তত এখন স্কুটাৰ বা মকইক থকাটো আমি সকলোৱে বিচাৰো।

এই আটাইবোৰ শব্দ লগলগিলে আমাৰ জৈৱ মণ্ডল এখন উভকণ্ঠা, কান তাল মাৰি ধৰা ঠাই, আৰাসৰ অনুপযোগী হৈ পৰে। বৰ্তমান Quality of Life ক্ৰমশঃ বেয়াৰ পিনে আগবাঢ়িছে। গতিকে দেখা গল যে অদৃশ্য অলক্ষিত গণ্ডগোলে ক্ৰমাগত ভাৱে আমাৰ স্বাস্থ্য মেজাজ আৰু ব্যৱহাৰ অৰ্থনীতি আৰু সমাজ গাঁথনিৰ ভিতৰলৈ সোমাই গৈ আছে। এই আটাইবোৰ দিশৰ পৰা চালি জাৰি চাই কৰ পাৰি যে “সকলো ধৰনৰ প্ৰদূষনৰ ভিতৰত শব্দ প্ৰদূষনেই আটাইতকৈ অশান্তিকৰ।” আমাৰ উপেক্ষাৰ সুযোগ লৈ এই বিপদে ক্ৰমাগত ভাবে শিপাই গৈ আছে। জাৰ্নল্ড্ৰেচেল নামৰ এজন শব্দ বিশেষ্যৰই কৈছে যে—“ধোঁয়া মিহলি কুঁৱলী বা ‘মোক’ৰ দৰে গণ্ডগোল মৃত্যুৰ ধীৰ বাহক’ যোৱা ত্ৰিশ বছৰে গণ্ডগোল মিদৰে গৈছে জেনে দৰে যদি আহা তিকছ বছৰেও বাঢ়িগৈ থাকে। তাৰ ফল হব পাৰে মাৰাত্মক।” উদাহৰণ স্বৰূপে আমি বসবাস কৰা দুখনে চহৰৰে কথা ধৰিলো। আজি দুখনে যিমান অশান্তিকৰ, বিৰক্তিকৰ হৈ পৰিছে (শব্দ প্ৰদূষনৰ ক্ষেত্ৰত) আগতে নিশ্চয় এনেকুৱা পৰিবেশ নাছিল। দুখনেৰ মাজেৰে যোৱা ৩৭নং ৰাষ্ট্ৰীয় ঘাই পথেৰে অহা যোৱা কৰা গাড়ীৰ সংখ্যা দিনক দিনে বৃদ্ধি পাই আহিছে। চাৰিওটা বাস্তৱ দুয়ো পুনৰ বৃদ্ধি পাই থাকিব মানে দুখনেত উত্তম পৰিবেশ বিৰাজ কৰিব। এই বোৰলৈ চাই আমি সকলোৱে দুখনে উন্নতিহোৱা বুলি মত পোষণ কৰো। কিন্তু ক্ৰমবৰ্দ্ধমান ভাৱে বৃদ্ধি পোৱা মটৰ গাড়ী দোকান-পোহৰ, কেছেট বিক্ৰিকৰা দোকানৰ পৰা অহা উচ্চ স্বৰৰ কেছেটে

প্লেয়াৰ বা স্পিকাৰৰ শব্দ মানুহৰ হাই উৰুমি এইবোৰৰ পৰা উদ্ভূত হোৱা অশান্ত পৰিবেশ, শব্দ প্ৰদূষণ দিনে দিনে বাঢ়ি গৈ আছে। বাছগাড়ী ট্ৰাক, আদিৰ পৰা অহা কান তাল মাৰা শব্দই শব্দ প্ৰদূষণ বৃদ্ধিত যথেষ্ট সহায় কৰিছে। এনে এটা পৰিস্থিতিত যদি আমি প্ৰত্যেকেই সতৰ্ক হওঁ তেনেহলে শব্দ প্ৰদূষণ বহুত হ্রাস কৰিব পৰা যাব যাৰ ফলত দুৰ্ধনে উদ্ভূত পৰিবেশ পুনৰ আগৰ দৰে শান্ত আবাসৰ উপযোগী হৈ পৰিব।

প্ৰতিকাৰৰ উপায়

শব্দ এটা নিয়ন্ত্ৰণ সাধ্য বিদূষন। ব্যক্তিগত স্তৰত, যিমান দূৰ গণ্ডগোলীয়া পৰিবেশৰ পৰা এৰাই ফুৰিব পাৰো নাইবা হাস্যকৰ হলেও কানত তুলাৰ ঠিলা দি শব্দ প্ৰদূষণৰ পৰা বহু যিনি হাত সাৰিব পাৰো।

এনেকুৱা মানুহ আছে যিসকল মানুহে ৰেডিঅ টি, ভি টেপৰেডিঅ আদি উচ্চ স্তৰত বজাই ভালপায়, কিন্তু তাৰ পৰা তেওঁলোকৰ কিমান ক্ষতি হৈ আছে তাক বুজি নাপায় বা বুজিবলৈ চেষ্টা নকৰে।

যদি ৰেডিঅ' টি ভি আদিবোৰ উচ্চ স্তৰত নবজাই এটা নিৰ্দিষ্ট সীমাৰ ভিতৰত বজায় তেনেহলে শব্দ প্ৰদূষণ হ্রাস পাব আৰু ঘৰৰ লগতে ওচৰ চুবুৰীত এটা শান্ত পৰিবেশ বিৰাজ কৰিব।

ঘৰত দৈনন্দিন ব্যৱহাৰ কৰা যন্ত্ৰপাতিবোৰৰ পৰা উদ্ভৱ হোৱা শব্দ প্ৰদূষণ নাশ কৰিবলৈ সেই বোৰত সদায় তেল দি পৰিস্কাৰকৈ ৰাখিব লাগে। চাইকেলৰ পৰা উদ্ভৱ হোৱা শব্দ নাইকীয়া কৰিবলৈ উপযুক্ত অংশবোৰত তেল দি শব্দহীন কৰি ৰাখিব লাগে যাৰ ফলত শব্দ প্ৰদূষণ নিয়ন্ত্ৰিত হ'ব আৰু চাইকেল খন চলাবলৈও ভাল লগা হ'ব।

ঘৰৰ দুৱাৰ খিৰিকীত যদি ডাঠ পৰ্দা লগোৱা হয় তেতিয়াও বাহিৰৰ হাই উৰুমিৰ পৰা কিছু পৰিমাণে হলেও বক্ষা পৰিব পাৰি।

আজি কালি বহু ধৰনৰ শব্দ শোষক যন্ত্ৰ ওলাইছে। যেনে- কাক, ফেণ্ট, একুষ্টিক, প্ৰাষ্টাৰ আদি। অৱশ্যে এইবোৰ ব্যয় বহুল।

ঘৰত ব্যয়বহুল যন্ত্ৰপাতি ব্যৱহাৰ কৰি শব্দ প্ৰদূষণ হ্রাস যদি ৰাস্তালৈ ওলাই গৈ পুনৰ শব্দ প্ৰদূষণত ভূগীৰ লগীয়া-হয় তেনেহলে ঘৰত কাক, ফেণ্ট, আদি ব্যয়বহুল প্ৰদূষকবোৰ ব্যৱহাৰ কৰি সতৰ্ক হৈ সৃষ্টি কৰা শান্ত পৰিবেশৰ স্তৰতে যদি মটৰ গাড়ী বা যন্ত্ৰপাতিবোৰ যথা সন্ত্ৰ শব্দহীন কৰাৰ চেষ্টা কৰা হয় তেনেহলে বাহিৰতো বাটেঘাটে শান্ত পৰিবেশৰ বিৰাজ কৰিব লগতে শব্দ প্ৰদূষণ হ্রাস পাব আৰু ইয়াৰ পৰা হ'ব পৰা ক্ষতিৰ পৰা আমি মুক্তি পাম। তাৰ বাবে আমি প্ৰত্যেকেই সতৰ্ক হ'ব লাগিব।

— : সমাপ্ত :—

[বিভিন্ন আলোচনীৰ সহায়লৈ লিখা হৈছে।]

শিশু শিক্ষা—এটি আলোচনা

শ্ৰীদ্বীপ কুমাৰ ডেকা

উঃ মাঃ প্ৰথম বৰ্ষ (বিজ্ঞান শাখা)

সাহিত্য সমাজৰ দাপোন বা আয়নাস্বৰূপ। দাপোনৰ সহায়েৰে কোনো এজন মানুহে তেওঁৰ নিজৰ প্ৰতিবিম্ব দেখা পায়। ঠিক তেনেকৈ এখন সমাজৰ প্ৰতিবিম্ব দেখা যায় সেই সমাজৰ সাহিত্য-সংস্কৃতিৰ জৰিয়তে। সমাজৰ উন্নতি অৱনতি স্কেলৰ সহায়ত জুখিব পৰা নাযায়। ইয়াৰ উমান পোৱা যায় একমাত্ৰ সেই সমাজৰ সাহিত্য-সংস্কৃতিৰ দ্বাৰাহে। সেয়েহে সাহিত্য সমাজ এখনত ওতঃপ্ৰোতভাবে জড়িত। সমাজ অবিহনে সাহিত্য সৃষ্টি হ'ব নোৱাৰে। এই সমাজ আকৌ কিছুমান মানুহৰ সমষ্টিকে বুজায়।

কন কন লৰা-ছোৱালীবোৰকে-সাধাৰনতে শিশু বোলা হয়। এই মানৱ শিশুবোৰে জন্মৰপৰাই মাকৰ গৰ্ভতে কথা-বতৰা, ভাৱ-ভাষা শিকি-নাই। শৰীৰৰ সকলো অংশ-প্ৰত্যঙ্গ মাকৰ গৰ্ভতে হয় আচৰ-ব্যৱহাৰ আদি ভূমিষ্ট হোৱাৰ পিহতহে। অগ্ৰজকলৰ-পৰা দেখি শুনি আয়ত্ব কৰি লয়। শিশুৱে শিক্ষাসমূহ কেনে ধৰনে শিকে তাৰে কিছু ইয়াত আলচ কৰিব বিচৰা হৈছে।

শিশুৰ শিক্ষা প্ৰথমে আৰম্ভ হয় নিজৰ জন্ম লাভ কৰা ঘৰখনত। সেয়েহে লৰা ছোৱালীক সু-শিক্ষা দিবলৈ হলে সমাজৰ প্ৰতিজনে নিজৰ ঘৰখনলৈ মনোযোগ দিব লাগে। যিকোনো কথা-বতৰা শিশুৱে প্ৰথমে প্ৰকৃতিৰপৰা শিকে। গতিকে শিশুৰ মানসিক বিকাশত প্ৰকৃতিৰ ভূমিকা অটাইতটক বেছি। সেয়েহে অজান শিশুৱে অসীম নীলা আকাশৰ বুকুত জ্বলি থকা-অসংখ্য তৰাৰ মাজৰ পৰা এটি তৰা জোনবাইৰপৰা পাবলৈ বিচাৰে।

শিশুৰ মানসিক বিকাশত মাক-দেউতাক তথা অভিভাৱক সকলে সৰলভাৱে অবজ শিশুৰ প্ৰকৃতিৰ লগত চিনাকী কাৰি দিব পৰে। আকাশৰ জোনবাইক তৰা এটি খুজিলেই যে আমি তৰা এটি পাব নোৱাৰো সেই কথা সহজ-সৰলভাৱে বুজাইদি আমি চৰাইৰদৰে কিয় উৰিব নোৱাৰো এই সম্বন্ধে বিশদভাৱে বুজাই দিব লাগে। এজন সৰুলৰা বা ছোৱালীক তাৰ কানখনত লাহেকৈ ধৰি যদি সোধা হয়, “এইখন কি?” তাৰ নাকটোত ধৰি সোধা হয় “এইটো কি?” সি উত্তৰত নাক, কান আদি শুদ্ধ নামেৰে কৈ দিব। ইয়াতে আমাৰ মনত প্ৰশ্ন হয় যে সিহতে এই অংগ-প্ৰত্যঙ্গবোৰৰ নাম কেনেকৈ শুদ্ধকৈ কব পাৰে ইয়াৰ উত্তৰ এনে ধৰনে হ'ব বুলি মোৰ ভাৱ হয়। সিহতে খৰখনত সিহততকৈ ডাঙৰসকলে কোৱা কথাবোৰ শুনি শুনি

মনতে শিকিলয়। শিশুৱে ডাঙৰসকলোক সকলো কথাতে অনুমান কৰে। সেইবাবে ঘৰখনত নাক-দেউতাক তথা অভিভাৱক সকলে বৰ সাৱধানে চলা-ফুৰা বা কথা-বতৰা পতা প্ৰয়োজন। মাক-দেউতাকে ঘৰখনত কু-কথা শিশুৱে শুনাকৈ কেতিয়াও নপতা উচিত। কু-কথা পতাৰ ফলত শিশুৰ মুখতো কু-কথা আৰু অৰুচিকৰ বচন শুনা যায়। মোৰ বোধেৰে সমাজৰ কিছুমান পিছপৰা গাওঁলীয়া অঞ্চলাত এইবোৰৰ প্ৰভাৱ অধিক।

শিশুৱে কেতিয়াবা অসম্ভৱ বা অস্বাভাবিক প্ৰশ্ন কৰা দেখা যায়। শিশুৰ এনেকুৱা কৌতুহলী প্ৰশ্নৰ প্ৰতি আমি সদায় সজাগ হোৱা উচিত। সিহতে কৰা প্ৰশ্নবোৰৰ উত্তৰ নাপালে সিহতৰ বৰ খং উঠে। আমাৰ উদাসিনতাই সিহতৰ অন্তৰত বৰকৈ আঘাট দিয়ে গতিকে সিহতৰ কৌতুহলৰ প্ৰতি সহাঁবি জনাই যথাযথ আৰু শুদ্ধ উত্তৰ দিব লাগে। তেতিয়াহে সিহতৰ বৌদ্ধিক বিকাশ হয় আৰু নতুন নতুন কথা শিকিবলৈ উৎসাহ জন্মে। তেতিয়াহে ডাঙৰ জনৰ প্ৰতি শিশুৰ ভাল ভাৱ থাকে আৰু সিহত শুদ্ধ পথেৰে আগবাঢ়ি যায়। শিশুৱে সচৰাচে সাধুশুনিবলৈ ভাল পায়। এই সাধুবোৰৰ জৰিয়তে শিশুক শিক্ষা বিষয়ক উপদেশ আৰু সু-চৰিত্ৰ গঠনত উপদেশ দিব লাগে। মহৎ লোকৰ জীৱনীৰ বিষয়ে শিশুক সবুৰেপৰা সাধুৰ চলেৰে শুনোৱাৰ অভ্যাস কৰিব পাৰিলে ভাল। তেতিয়াহে সিহতেও একোজন মহৎ লোকৰ আদৰ্শৰে অনুপ্ৰাণিত হৈ ভবিষ্যতে একোজন সুসাগৰিক হবলৈ প্ৰেৰণা পাব।

আগতেই কোৱা হৈছে যে শিশুৰ শিক্ষাত প্ৰকৃতিৰ অৱদান লেখতলবলগীয়া। প্ৰকৃতিৰ বুকুৰপৰা শিশুৱে যি শিক্ষা পায় সেই শিক্ষা শিশুৱে সহজে গ্ৰহণ কৰিব পাৰে। সেয়ে শিশুক প্ৰকৃতিৰ লগত চিনাকী কৰি দি প্ৰকৃতিৰপৰা লাগতিয়াল জ্ঞান আহৰনত সহায় কৰিব লাগে। আমাৰ গাৱলীয়া অঞ্চলত শতকৰা প্ৰায় নব্বৈ ভাগ মানুহেই খেতিয়ক আৰু অশিক্ষিত। এনে ক্ষেত্ৰত নিজে অশিক্ষিত হৈ নিজৰ লৰা-ছোৱালীৰ শিক্ষাৰ ক্ষেত্ৰত কিমান মনোযোগ দিব পাৰে তাক সহজেই বুজিব পৰা যায়। এই ক্ষেত্ৰত শিক্ষিত সকলোবোৰ বিশেষ মনোযোগ দেখা নাযায়। বোকাৰ মাজতেই ফুলত বানী পদুম ফুলৰ জন্ম হয়। কিন্তু সেই পদুম ফুলে আবশ্যকীয় বোকা-পানী, বদ-বৰষুণ আদিৰ পৰা বঞ্চিত হলে সিও অকালতে মৰি যায় তেনেদৰে শিশুৰ প্ৰতিভাসমূহক যদি পুনৰিকাল্পৰ বিশেষ সুবিধা দিব পৰা নাযায় তেন্তে সিহতো জীয়াই থাকিও কলিতে মৰি যোৱাৰ উপক্ৰম হব। এটি অন্ধকাৰ আজিৰ শিশুৱেই কাহিলৈ দেশৰ নাগৰিক। সেয়েহে আমাৰ নেতা, শিক্ষাবিদ, সাহিত্যিক আৰু শিশু বৈজ্ঞানীক সকলে আমাৰ ভবিষ্যত বংশধৰসকলক শিক্ষাৰ ক্ষেত্ৰত আগকঢ়াই নিবলৈ আগবাঢ়ি অহা উচিত।

প্লেটোৰ দৰ্শনত জ্ঞান মীমাংসা

সুৱত কুমাৰ দাস

স্নাতক বৰ্ষ : ১ম কলা

প্লেটোৰ দৰ্শন বিজ্ঞানবাদ বা ভাববাদ। বিজ্ঞানবাদৰ বা ভাববাদৰ মৌলিক প্ৰতিপাদ্য বিষয় হৈছে এই যে বিশ্বব্ৰহ্মাণ্ডৰ মূল সত্তা হৈছে আধ্যাত্মিক শক্তি। কোনো ভৌতিক বা জড় পদাৰ্থ এই বিশ্বব্ৰহ্মাণ্ডৰ মূল সত্তা বা কাৰণ হব নোৱাৰে। এই বিজ্ঞানবাদকে প্লেটোৱে তেওঁৰ দৰ্শনত ভাববাদ বুলিছে। বিজ্ঞানবাদী দৰ্শনিক সকলৰ সত্য অনুসন্ধানৰ পদ্ধতি হৈছে প্ৰজ্ঞাবাদ। প্ৰজ্ঞাইহে বস্তুৰ প্ৰকৃত পৰিচয় দিব পাৰে। এতেকে প্লেটোৱে প্ৰথমে জ্ঞান আৰু এই জ্ঞান কেনেকৈ পাব পাৰি তাৰ আলোচনা কৰিছে। প্ৰজ্ঞা জ্ঞানৰ উৎস আৰু সংবেদন ভ্ৰান্তিৰ জনক। পৰমার্থ বিষয়ৰ জ্ঞান সংবেদনে দিব নোৱাৰে। ই প্ৰজ্ঞাৰহে বিষয়।

প্লেটোৰ ভাববাদ জ্ঞান মীমাংসাৰ ওপৰত প্ৰতিস্থিত। জ্ঞান কাক বোলে, সত্য কি আৰু ইয়াক কি দৰে পাব পাৰি ইয়াৰ আলোচনা কৰিয়েই প্লেটোৱে জ্ঞানমীমাংসাৰ উত্থাপন কৰিছে। জ্ঞান কাক বোলে তাক জনাৰ আগেয়ে কি জ্ঞান নহয় আৰু কি সত্য নহয় তাৰে তেওঁ আলোচনা কৰিছে। অসমৰ্থনীয় পূৰ্ব প্ৰতিষ্ঠিত মতবাদ বিলাক খণ্ডন কৰি তেওঁ আলোচনা আৰম্ভ কৰিছে।

জ্ঞান প্ৰত্যক্ষ নহয়। থিচেচাট (Theaetetus) নামৰ dialogue খনত এই সম্পৰ্কে তেওঁ বিস্তৃত আলোচনা কৰিছে। প্ৰটা গোৰাচ আৰু ছোফিষ্ট সকলৰ মতে প্ৰত্যক্ষই জ্ঞান। এই মতবাদ মতে এটা বস্তুৰ যি অংশ এজনৰ প্ৰত্যক্ষ হয়, তেণৰ, কাৰনে সেইখিনিয়েই সঁচা, প্লেটোৱে প্ৰবল যুক্তিৰে এই মতবাদ খণ্ডন কৰিছে। প্ৰত্যক্ষই যদি জ্ঞান হবলৈ হয়, তেনেহলে ভবিষ্যত সম্পৰ্কে আমি সম্পূৰ্ণ অজ্ঞ হব লাগিব। আনহাতে প্ৰত্যক্ষই পৰম্পৰ বিৰোধী ধাৰণা মনত জন্মায়। প্ৰত্যক্ষ সংবেদনৰ ওপৰত প্ৰতিষ্ঠিত। গতিকে সংবেদনে আমাৰ মনত যি ধাৰণা জন্মায়, প্ৰত্যক্ষ তাৰহে পৰিনিতি হব পাৰে। একেটা বস্তুৱেই এজনৰ কাৰনে পাতল আন এজনৰ কাৰনে গধুৰ। একেটা বস্তুৱেই এটা সময়ত বগা, এটা সময়ত কলপতীয়া নাইবা আন্ধাৰত বৰ্ণহীন যেন লাগে। এতেকে দৃষ্টাৰ অৱস্থিতিৰ ভিন্নতাৰ বাবে একেটা বস্তুৰ আকৃতিও বেলেগ বেলেগ হব পাৰে। গতিকে দেখা যায় যে সংবেদন জাত এই জ্ঞান বস্তুৰ একোটা নিৰ্দিষ্ট গুণ। কাৰন

একেটা বস্তুৰেই বহুতো গুণ থাকিব নোৱাৰে, আটাইবোৰ গুণ হব নোৱাৰে। এই মতবাদ মতে আকৌ শিক্ষা আলোচনা প্ৰমান অপ্ৰমান সকলো ভ্ৰান্ত হৈ পৰে। যদি সকলো প্ৰত্যক্ষই সঁচা হয় তেনেহলে শিষ্যৰ প্ৰত্যক্ষ আৰু শিক্ষকৰ প্ৰত্যক্ষ দুয়োটাই সঁচা হব লাগিব। আৰু তেতিয়া হলে শিষ্যৰ ভ্ৰান্তধাৰনা শিক্ষকে ওচাব নোৱাৰে। প্ৰটা গোৰাচে প্ৰৱৰ্ত্তন কৰা তথ্য—“মানুহেই বস্তুৰ পৰিমাপ (man is the measure of things) কেৱল বস্তুৰ নিজস্ব সংবেদনকাৰীৰ অভিজ্ঞতাহে প্ৰযোজ্য।” ই ব্যক্তি সাপেক্ষেই ব্যক্তি নিৰপেক্ষ বস্তুৰ যথার্থ জ্ঞান দিব নোৱাৰে। এই মতবাদ সত্যৰ বাস্তবতা নাশ কৰে আৰু সত্য আৰু মিথ্যাৰ প্ৰভেদ নাইকিয়া কৰে। তদুপৰি প্ৰটা গোৰাচে মতবাদ আত্মবিৰোধী।

পাৰ্মেনাইডিচৰ ইলিয়া টিক দৰ্শনত ভবন পাইবা পৰিবৰ্তনৰ সত্যতা স্বীকৃত হোৱা নাই। এই দৰ্শন মতে সত্তাই একমাত্ৰ সত্য পদাৰ্থ। একেটা বস্তুৰ পৰা যাবতীয় সকলো গুণ অপসৰন বা নিষ্কাশন কৰিলে যি অবশিষ্ট থাকে সেইয়ে সত্তা। ই অপৰিনামী আৰু সনাতম। ভবন নাইবা পৰিবৰ্তন সত্য নহয়, ই মায়া। সত্য এক আৰু অবিভাজ্য। বহুত্বৰ ধাৰনা ভ্ৰান্তি প্ৰসূত। এই ভবন বা পৰিবৰ্তনীয় জগত বহুৰ জগত। ই ইন্দ্ৰিয় গ্ৰাহ্য জগত বা প্ৰপঞ্চ মাত্ৰ। প্ৰকৃত সত্তা ইন্দ্ৰিয় গ্ৰাহ্য নহয় ই প্ৰজ্ঞা-গ্ৰাহ্য। ইয়াক দেখা পোৱা নাযায়, স্পৰ্শ কৰিব নোৱাৰি, ইয়াক কোনো বিশেষ স্থানত বা বিশেষ সময়ত অস্তিত্ব নাই। ইয়াক চিন্তাৰেহে পাব পাৰি বা প্ৰজ্ঞাৰেহে ধাৰনা কৰিব পাৰি। এইয়ে ইলিয়াটিক দৰ্শনৰ মূল প্ৰতিপাদ্য বিষয়। ব্যৱহাৰিক সত্তা আৰু পাৰমাৰ্থিক সত্তা একে নহয়। ইন্দ্ৰিয়গ্ৰাহ্য বস্তুৰ ব্যৱহাৰিক সত্তা আছে। কিন্তু এইবোৰ প্ৰতিভাস মাত্ৰ। ইয়াৰ পাৰমাৰ্থিক সত্তা নাই। একমাত্ৰ বিশুদ্ধ সত্তাহে পাৰমাৰ্থিক ভাবে সত্য কিন্তু পাৰমাৰ্থিক সত্যৰ ব্যৱহাৰিক অস্তিত্ব নাই। ই ইন্দ্ৰিয় গ্ৰাহ্য নহয়। প্ৰটাগোৰাচ প্ৰমুখে ছোফিষ্ট সকলে এই মত গ্ৰহন নকৰে। প্ৰটাগোৰাচৰ মতে যি মোৰ ওচৰত সত্য বুলি প্ৰতীত হয় সেইয়েহে মোৰ কাৰনে সত্য; অৰ্থাৎ যি প্ৰতিত হয় তাৰ বাহিৰে আন কোনো সত্য নাই। প্ৰতিভাস আৰু পৰমাৰ্থৰ মাজত কোনো পাৰ্থক্য নাই। ইন্দ্ৰিয়ৰ সহায়ত যি আমাৰ ওচৰত উপস্থাপিত হয়, সিয়েই প্ৰতিভাস। প্ৰতিভাসহে সত্য, সেইয়ে পৰমাৰ্থ। ইন্দ্ৰিয়েৰে যি প্ৰতীত হয় সিও সত্য। প্ৰজ্ঞাত যি প্ৰতীত হয় সিও সত্য। একেটা বস্তু ইন্দ্ৰিয় পথেৰে এটা বাপত আৰু প্ৰজ্ঞাৰে আন এটাৰূপত প্ৰতীত হলেও উভয় প্ৰতীতিয়ে সত্য। গতিকে প্ৰজ্ঞাৰেহে যে অকল জ্ঞান পোৱা য'য় ইয়াক মানিব নোৱাৰি। প্ৰত্যক্ষ জ্ঞানেই জ্ঞান প্ৰতিভাস আৰু পৰমাৰ্থৰ কোনো ভেদ নাই।

প্লেটোৱে নিজস্ব যুক্তিৰ ছোফিষ্ট সকলৰ এ মতবাদ খণ্ডন কৰিছে। তেওঁ যুক্তিৰে প্ৰমান কৰিছে যে কেৱলমাত্ৰ সংবেদনৰ পৰা কোনো জ্ঞানৰেই উৎপত্তি হব নোৱাৰে। সংবেদনে জন্মোৱা জ্ঞানৰ বাবেও ইন্দ্ৰিয়তিৰিক্ত আন আন এটা বৃত্তিৰ প্ৰয়োজন।

আমাৰ যাবতীয় জ্ঞান বিচাৰৰ (Judgement) আকাৰত উৎপন্ন হয়। বিচাৰেই জ্ঞানৰ একক (Judgement is the unit of knowledge) আৰু এই বিচাৰত সাদৃশ্য বৈসাদৃশ্য আৰু শ্ৰেণীকৰনৰ প্ৰয়োজন হয়। শ্ৰেণী বহুবস্তুৰ সাধাৰণ নাম আৰু ই এটা প্ৰত্যয়।

সেই দৰে দ্ৰব্য, গুণ কৰ্ম সকলোৰে একো একোটা প্ৰত্য বা সমপ্ৰত্যয় আছে। যাবতীয় জ্ঞান সমপ্ৰত্যয় মূলক। মাত্ৰ সংবেদনে কোনো এটা জ্ঞান দিব নোৱাৰে। সংবেদন ইন্দ্ৰিয়জাত আৰু ইন্দ্ৰিয়ই সামান্যৰ জ্ঞান দিব নোৱাৰে। সামান্য মনৰ ক্ৰিয়াই মনে বেলেগ বেলেগ সংবেদনৰ তুলনা কৰি শ্ৰেণীবিভাগ আৰু সমপ্ৰত্যয়ৰ সৃষ্টি কৰে। মূৰ্ত্ত দ্ৰব্য আৰু জ্ঞান সামান্যৰ সমষ্টি মাত্ৰ। গতিকে সংবেদন প্ৰত্যক্ষলৈ বৃপান্তৰিত হওঁতেও চিন্তাইহে তুলনা শ্ৰেণীকৰন আদিৰ যোগান ধৰি সংবেদন জনিত জ্ঞান দিব পাৰে তদুপৰি প্ৰত্যক্ষ জ্ঞানত প্ৰত্যভিজ্ঞাৰ প্ৰয়োজন আৰু প্ৰত্যভিজ্ঞা অৰ্থাৎ প্ৰতিক্ষা সংবেদন হোৱা বস্তু আগৰ সংবেদৰ লগত নাইবা আগৰ প্ৰত্যক্ষ লগত সমলিকৰনেই প্ৰত্যভিজ্ঞা। এইদৰে প্লেটোৱে প্ৰটাগোৰাচৰ মতবাদ যে ‘প্ৰত্যক্ষই জ্ঞান’ য়াক খণ্ডন কৰিছে। প্ৰত্যেক প্ৰত্যক্ষ জ্ঞানতো ইন্দ্ৰিয়তিৰিক্ত মনৰ অবদানৰ প্ৰয়োজন।

‘প্ৰত্যক্ষই জ্ঞান’ এই মতবাদ খণ্ডন কৰি প্লেটোৱে অভিমত বা অনুভাবনো (opinion) যে জ্ঞান নহয় তাৰো যুক্তি প্ৰদৰ্শন কৰিছে। অনুভাবন বা অভিমতেই জ্ঞান, এইটো প্লেটোৰ মতে জ্ঞানৰতুল ব্যাখ্যা। জ্ঞান আৰু অনুভাবন বা অভিমত পৃথক বস্তু অভিমত বা অনুভাবন দুই প্ৰকাৰৰ হব পাৰে; মিছা অভিমত আৰু সঁচা অভিমত। মিছা অভিমতে বাস্তব ক্ষেত্ৰত ‘সমৰ্থন নাপায় বাবে ই মিছা বুলি এনেয়ে প্ৰতীয়মান হয়। গতিকে মিছা অভিমত বা মিছা মন্তব্য জ্ঞান হবই নোৱাৰে। আনহাতে সঁচা অভিমতো জ্ঞান নহয়। যেনে, মই যদি এই অভিমত প্ৰকাশ কৰো যে অহা ৰবিবাৰে সন্ধিয়া ধুমুহা বৰষুণ হব আৰু যদি সঁচা সঁচিকৈ ৰবিবাৰে সন্ধিয়া প্ৰৱল ধুমুহা বৰষুণ হয়, তেন্তে মোৰ অভিমত বা মন্তব্য সঁচা হ'ল; কিন্তু প্লেটোৰ মতে ই জ্ঞান হব নোৱাৰে। সঁচা অভিমত সহজাত প্ৰতিত্তিৰ বা অন্তঃপ্ৰজ্ঞাতক পৰা প্ৰনোদিত হব পাৰে।

ই কিন্তু প্রকৃততে প্রজ্ঞাজাত নহয়। প্লেটোৰ মতে প্রজ্ঞাইহে বস্তুৰ প্ৰকৃত জ্ঞান দিব পাৰে। জ্ঞান অপৰিবৰ্ত্তনীয়, সাৰ্বজনীন আৰু অভ্রান্ত। ইয়াত ভুলৰ অবকাশ নাই। কিন্তু অনুভাবন বা অভিমত ভুল হবও পাৰে। এতেকে অনুভাবন নাইবা অভিমতৰ সহায়ত জমা বস্তুৰ জ্ঞান সত্য হব নোৱাৰে। জ্ঞান প্ৰজ্ঞাৰ ওপৰত আধাৰিত হব লাগিব, বিশ্বাস বা সহজাত প্ৰবৃত্তিৰ তাড়জাত নহয়।

প্ৰত্যক্ষ আৰু অভিমতে জ্ঞান দিব নোৱাৰে, প্লেটোৱে চক্ৰেটিছে দিয়া এই শিক্ষা জ্ঞান মীমাংসাত গ্ৰহন কৰিছে আৰু এই তত্ত্ব হল সকলো জ্ঞান সম্প্ৰত্যয়ে দিব পাৰে। সম্প্ৰত্যয়েই প্ৰজ্ঞাৰ বিষয় আৰু প্ৰজ্ঞাইহে জ্ঞানৰ একমাত্ৰ উপায়। জ্ঞান বস্তুৰ যথার্থ সত্য। ই বিষয় নিষ্ঠ। জ্ঞানৰ বিষয়বস্তু সম্পূৰ্ণ, অপৰিবৰ্ত্তনীয় আৰু অক্ষয় সত্তা। যিবিলাকে বস্তুৰ এনে তত্ত্ব লাভ কৰিব পাৰে, তেওলোকেহে প্ৰকৃত জ্ঞান পায়। এই জ্ঞান ইন্দ্ৰিয় লব্ধ নহয়, ই প্ৰজ্ঞালব্ধ ইন্দ্ৰিয়লব্ধ জ্ঞান অভিমত বা অনুভাবন মাত্ৰ। প্লেটোৰ মতে দৃশ্য মাত্ৰ জগত আৰু ইয়াৰ সকলো বৈভব, অতীন্দ্ৰিয় পূৰ্ণ আৰু নিখুঁত জগত এখনৰ অসম্পূৰ্ণ প্ৰতিকৃতি বা প্ৰতিৰূপ মাথোন। পৰিদৃশ্যমান বস্তুবিলাকেৰ প্ৰত্যেকৰে একো একোটা সামান্য আছে আৰু এই সামান্য মন : নিৰপেক্ষ সাৰ্বিকসত্ত্ব পূৰ্ণ সত্তা। এইয়ে প্লেটোৰ ভাববাদ এইভাব বোৰৰ পূৰ্ণতা আৰু সাৰ্বিকভাব ফলৰ পৰা ক্ৰমিক প্ৰৰ্যায় আছে। মঙ্গলময় ভাজটো সাৰ্বিকতা আৰু পূৰ্ণতাৰ দিশৰ পৰা সৰ্ব্বোত্তম এই ভাববোৰৰ সম্যক উপলব্ধিয়েই প্ৰকৃতজ্ঞান।



অসমীয়া লোক সাহিত্য আৰু বিহুনাৰাম

বত্ৰকুমাৰ নাথ

উঃ মাঃ ১ম বৰ্ষ, বিজ্ঞান

পৃথিৱীৰ সকলো সাহিত্যতে দুটা ধাৰা দেখিবলৈ পোৱা যায়। প্ৰথমটো শিক্ষিত সকলৰ মাজত প্ৰচলিত আৰু দ্বিতীয়টো চহা গাৱলীয়াৰ মুখে মুখে চলি অহা বৃপ। চহা গাৱলীয়াৰ মুখত চলি অহা দ্বিতীয় বৃপটোকে 'জন সাহিত্য' বা 'লোক সাহিত্য' বুলি কোৱা হয়। কোনোৱে ইয়াক 'প্ৰকৃতিৰ প্ৰতি সজাগতা' বা 'সহজ বৃত্তিমূলক' বুলিছে। কোনোৱে আকৌ 'আপোনা আপুনি ৰচিত আদিম সংগীত' বুলি অভিহিত কৰিছে। যিকি নহওক, এই লোক সাহিত্যবোৰৰ মাজত মানৱ অন্তৰৰ চিৰন্তন অনুভূতি আৰু গাৱলীয়া জীৱনৰ হৃদয় প্ৰতিচ্ছবি লুকাই থাকে। মানৱ জীৱনৰ বিভিন্ন ক্ৰিয়া-প্ৰতিক্ৰিয়া, ৰজা-মহাৰজাৰ সাল-সলনি, বিভিন্ন জাতিৰ শাসন-শোষণ, এই আটাইবোৰ লোক সাহিত্যত প্ৰতিফলিত হয়। সংক্ষেপতে কবলৈ হলে এইবোৰত মানৱ জীৱনৰ প্ৰতিবিম্ব পৰিস্ফুট হৈ থাকে। লোক সাহিত্য এখন আইনাৰ নিচিনা। ইয়াৰ মাজেৰে ব্যক্তিমনৰ চিৰন্তন অনুভূতি, ভালপোৱা, সন্মান, হাঁহি, কৌতুক-আদি পৰিস্কাৰৰূপে দেখা যায়। এই গীতবোৰৰ একোটিৰ মাজতে একোখন জগত সোমাই আছে; যেন এটি পাত্ৰৰ মাজত এখন মহাসমুদ্ৰ।

আমাৰ অসমীয়া লোক সাহিত্যও এইবোৰ গুণেৰে ভৰপূৰ। এইবোৰক প্ৰধানত তিনিটা ভাগত ভগাব পাৰি। সেই ভাগ কেইটা হ'ল—

১। বিবিধ বিষয়ক ২। আখ্যানমূলক আৰু ৩। অনুষ্ঠান মূলক। শেষৰ বিধৰ ভিতৰতে পৰে আমাৰ অতি মৰমৰ বিহুমানবোৰ।

অসমীয়া বিহুগীতবোৰ প্ৰেমৰ চিৰন্তন চিত্ৰ। ডেকা-গাভৰুৰ অন্তৰত প্ৰেমৰ সঞ্চাৰ, প্ৰেমৰ বিনিময়, প্ৰেমৰ পৰিনতি আদি গাৱলীয়া পৰিবেশৰ মাজেৰে এই গীতবোৰত সুন্দৰভাবে প্ৰকাশ পায়। আগলৈ এই গীতবোৰৰ কিছু সাল-সলনি ঘটিলেও ডেকা-গাভৰু থকালৈকে সংসাৰত এনে প্ৰেমৰ খেলা চলিয়েই থাকিব। বিহুগীতবোৰক প্ৰেমৰ একোটি সজীৱ চিত্ৰ বুলিব পাৰি। চ'তৰ শেষত প্ৰকৃতিয়ে যৌৱনত ভৰি দিয়াৰ লগে লগে ডেকাগাভৰুৰ মন বান্ধিব নোৱাৰা হৈ পৰে। এনে অৱস্থাত তেওলোকে ভূত-ভৱিষ্যতৰ কথা ভাবিব নোৱাৰা হৈ পৰে। প্ৰথম দৃষ্টিতেই ইটিয়ে সিটিয়ে প্ৰেমৰ ডোলৰে বান্ধ খায়। ভালপোৱাৰ কাইটে বিন্ধাৰ পাছত সৃষ্টি

হয় ভাল পোৰাবেনা। এই-কষ্টত পীড়িত সকলে খোৱা লোৱা সকলো এৰিব-পাৰে। এনে অৱস্থাত প্ৰেমিকাৰ এটি চাৰনি প্ৰেমিকৰ কাৰনে বহুমূলীয়া। তাৰ বিনিময়ত তেঁও পিতলৰ হুলেও এটি আঙুঠি দিবলৈ প্ৰস্তুত থাকে। সেইদৰে প্ৰেমিকায়ো স্ৰব্ধমান হলেও কিবা এৰিধ বস্তু মৰমৰ 'ধন' লৈ দিবলৈ বিচাৰে। কেতিয়াবা দিব নোৱাৰি বেজাৰ কৰে :

থুবীয়া তামোল দিবলৈ নেপাই মই

গণঠিত বান্ধি থৈ কান্দো।

অসমীয়া গাৱলীয়া জীৱনত তামোলখনৰ মূল্য বহুত। যিমানেই দুখীয়া নহওক লাগে কোনোবা ঘৰলৈ আহিলে তামোল এখন আগবঢ়াই দিয়া গাৱলীয়া মানুহৰ বৈশিষ্ট্য। তাক নাথালে গৃহস্থই মনত আঘাত পায়।

নৈৰ সৈতে গাৱলীয়া জীৱনৰ যথেষ্ট সন্ধক আছে। গাঁৱৰ মানুহে নৈৰ পানী খায়, গা ধোৱে, নৈৰ পাৰ গৰু চৰায়। এয়েই প্ৰাকৃতিক বস্তুমঞ্চ। ইয়াতে কত প্ৰেমিকে প্ৰেমিকাক দেখি প্ৰেম নিবেদন কৰে। কোনোবাই বা এদিন দেখিয়েই প্ৰেমত ছাটি-ফুটি মৰে। তেঁওক সান্তনা দিওতা হয়তো পাছত কোনোৱে নাথাকে। কথাখিনি এনেদৰে বৰ্নাব পাৰি :

নৈৰ সিপাৰে কোনে জুই দিলে

ওপৰে উৰি গল ছাই

মোৰনো হিয়া কোনে জুই জালিলে

বিচনী ধৰোতা নাই।

নিশা আকাশত জোন ওলায়। জোনৰ লগতে তৰাবোৰা জিলিকি উঠে। জোনৰ তুলনাত তৰাবোৰৰ কিন্তু সিমান সৌন্দৰ্য্য নাই। তথাপি প্ৰেমিকে নিজকে তৰা আৰু প্ৰেমিকাক জোন বুলি সন্ধক পাতে :

জোন ওলালে ওলাবি তৰাবল

জোনৰে মুখলৈ চাই,

তুমি যে ওলালে ওলাম মই বহনা

পইতা জকৰা খাই।

জোনৰ সাৰথি তৰাৰ নিচিনা ছোৱালীৰ সাৰথি গাঁৱৰ ডেকা লৰা। তথাপি সময়ত ইজন সিজনৰ পৰা আতৰি যায়। তেতিয়াপুহি ডাঙৰ কৰা মইনা এটা উৰি গলে যেনেকুৱা দুখ লাগে, প্ৰিয় বিচ্ছেদৰ দুখে তেলেকুৱা হৈ পৰে। কেতিয়াবা প্ৰেমিকৰ কৰুন বিননিও শুনিবলৈ পোৱা যায় :

বিয়া কৰিম বুলি বৰ ঘৰ সজালোঁ

গৰু বন্ধা গোহালি হল।

প্ৰেমিক ইমান মৰমৰ যে প্ৰেমিকাৰ কাৰনে তেওঁৰ সকলো বস্তুৱে আপোন হৈ পৰে। কবি ৰডছৰথোও লুছীৰ প্ৰতি আকৃষ্ট হৈ লুছীৰ ঘৰলৈ ঘোৱা বাট কেইটা বৰ আপোন যেন অনুভৱ কৰিছিল।

বিহুগীতবোৰে প্ৰেমৰ একোটি পূৰ্ণ চিত্ৰ দাঙি ধৰাৰ উপৰিও-ই-মানুহৰ সৌন্দৰ্য্যবোধৰ স্পষ্ট আভাস দিয়ে। ডেকাবোৰে সদায় দেখি থকা আৰু ব্যৱহাৰ কৰি থকা বস্তুবোৰক লৈ প্ৰেয়সীৰ সৌন্দৰ্য্য বৰ্ননা কৰে :

হাতলৈ কি চাবা হাতীৰ শুৰে যেন

ভৰিৰ নো কি চাবা গোট

মুখলৈ কি চাবা দোলা চাপোন যেন

এখামোচ কঁকালৰ গোট।

যেতিয়া বিহু আৰু মেখে পিন্ধিওলায় তেতিয়া তেঁওৰ সৌন্দৰ্য্য আৰু দুগুনে চৰে। অৱশ্যে ডেকাৰ সৌন্দৰ্য্যও চকুত নপৰাকৈ নাথাকে। 'ডেকাৰ চিকুন ভৰিৰ কলাফুল' ইপিনে হিয়াখন এটি তামোল, মনটো নবন্ধা গৰু, হৃদয়ৰ অভিল্পতা এডাল কেশ যেন; প্ৰেমত আবদ্ধ দুটি প্ৰাণীৰ অবস্থা লজা আৰু মইলা', 'মাছ আৰু জালৰ' নিচিনা। এই আটাইবোৰ বৰ্ননাই—পাঠকৰ মন গাঁও এখনৰ মাজলৈ লৈ যায়।

গাঁৱলীয়া সমাজৰ ৰীতি-নীতি, অন্ধবিশ্বাস, আচাৰ-ব্যৱহাৰ আদিৰ সুন্দৰ ৰূপ এটাও এই গীতগেৰে ফুটাই তোলে। গাওঁলীয়া মানুহে 'তিৰী' মৰা বৰলাক ছোৱালী দিয়াটো পচও নকৰে। গীতবোৰত এইবোৰৰ উল্লেখ থাকে। বিয়া কৰাবলৈ হলে অকল ছোৱালী ভাল হলেই নহয়, ঘৰখনো ভাল হোৱা দৰকাৰ; বিশেষকৈ ছোৱালীৰ মাকগৰাকী। "মাক ভালেই জীয়েক জাতি" কথাষাৰ গাৱলীয়া মানুহৰ মুখে মুখে। সেই কাৰনে ডেকাই ছোৱালীৰ মাকৰ গুন দেখি সান্তনা পায় : "মাৰেই তোৰ আছিল বাওত ৰূপ চৰোৱা তইনো কিয় হলি আন।"

বিয়া সচৰাচৰ একে জাতিৰ ভিতৰত হয়। কিন্তু মনৰ মিল হলে প্ৰেমিক—প্ৰেমিকাক কোনোৱে বাধা দিব নোৱাৰে। ডেকাৰ গুনত মুগ্ধ ছোৱালীয়ে গাভৰুৰ স্বভাৱ। গাঁওত বৰ গৰখীয়াজন তেনোবধৰ। সেইবাবে তেঁওৰলগতে বিয়াত বহিবলৈ গাভৰুৱে হেপাহ কৰে। গাভৰুৰ মনৰ গোপন কোঠাতে প্ৰবেশ কৰাটোও কিন্তু সহজ নহয়। কেতিয়াবা

গাভৰুৰ মন বুজিব নোৱাৰি ডেকাই কৈ উঠে :

'উষা পকোৱাদি পকাই পকাই শুধিলো

পেটৰ কথা নকলা ফালি'।

পেটৰ কথা বুজিব নোৱাৰাৰ ফলতেই প্ৰনয়ৰ পৰিনতি
বিচ্ছেদ হয়গৈ। বিচ্ছেদৰ বেদনা প্ৰেমিকে—প্ৰকাশ কৰে
এনেদৰে:

প্ৰথমে চলো মই—চকুৰে চকুৰে

দ্বিতীয়ে চিনাকী হলো,

তৃতীয়ে লগহৰী—পীৰিতি কৰিলো

চতুৰ্থত বিদায়হে ললোঁ।

গাঁৱলীয়া সাংস্কৃতিক জীৱনৰ চিত্ৰ কিছুমানো বিহুগীতবোৰত
পোৱা যায়। গাঁৱত থকা নানা নামঘৰ অৰু তাত ব্যৱহাৰ কৰা
নানা বাদ্যযন্ত্ৰ আদিৰ উল্লেখ ইয়াৰ বাৰ্তবাহী। আনহাতে ভূত
প্ৰেতে ধৰা অন্ধবিশ্বাস অৰু গাঁৱলীয়া মণুহৰ ভাগ্যৰ ওপৰত
গুৰুত্ব আদিৰ ইংগিতে গীতবোৰৰ মূল্য অৰু বঢ়ায় :

(ক) উজনি ৰাইজত বৰ কাঁহ বজালে

ভাটিতে বজালে ঢোল।

(খ) আই নাকান্দিবা বোপাই নাকান্দিবা

আমি জিৰনীয়া মৌ।

সময়ৰ লগে লগে বিহুগীতৰ সুৰ, ভাষা আদিৰ কিছু
পৰিৱৰ্তন হৈ আহিছে। কিছুমান শব্দ বিহুগীতত সোমাই পৰাত
ইয়াৰ মৰ্যাদা অলপ হলেও হ্রাস পাইছে। উদাহৰণ স্বৰূপে
বিহুগীতত 'মাজনী' বা 'আইতা' শব্দ ব্যৱহাৰ কৰাটো
একেবাৰেই অযুক্তিকৰ। বৰ্তমান বহুতো বিহুগীতত এইবোৰ
শব্দ আমি শুনিবলৈ পাওঁ।

সামৰনিত এটা কথা কব পাৰো যে যিমান দিনলৈ অসম
থাকিব, সিমান দিনলৈ অসমত বিহুগীতবোৰ চলি
থাকিব। অসমীয়া সামাজিক অৰু সাংস্কৃতিক জীৱনৰ আভাস
আদিৰে পূৰ্ণ এই বিহুগীতবোৰৰ আদৰ কোনোকালেই
নাইকীয়া নহয়।

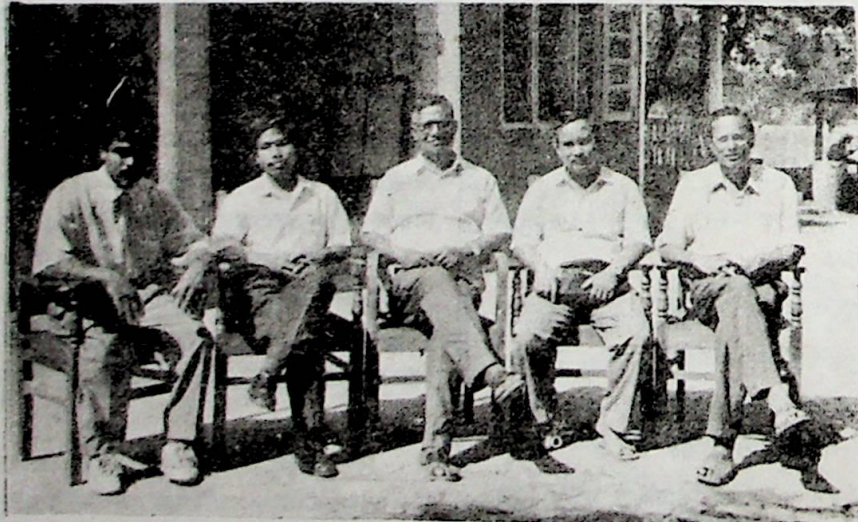

DUDHNOI COLLEGE

DUDHNOI : GOALPARA, ASSAM.

ENGLISH SECTION

CONTENTS

Life is a play	:	Dilip Kr. Roy.	24
Make the Present beautiful	:	Pranay Saha	24
Riddles	:	Subrota Kr. Das.	24
Goal Para District : A Geographical Account in brief	:	Birbal Boro.	25
Inflation and its Economic Impact- on the Society	:	Pabitra Kr. Brahma.	27
Humanity	:	Narayan Ch. Nath.	29

LIFE IS A PLAY

Dilip Kumar Roy ,

H. S. 2nd Year (Arts).

Oh ! Life is nothing
But only a play,
Which is no durable
Full of dirty clay.

May you be lofty
In your loving day,
But it is worthless
Like a ordinary hay.

It starts with birth
For a moment only,
And ends with death
Which never remains permanently.

If you patiently endeavour
To play this game,
That's hard and fast
Must remain your fame.

MAKE THE BEAUTIFUL PRESENT

Pranay Saha ,

T.D.C 1st Year (Arts)

One day at a time-
This is enough.
Don't look back
And lament over past,
For it is gone ;
And don't be troubled,
About the future,
For, it has not come yet,
Hive in the present,
And make it so beautiful
That it will be
"Worth remembering".

RIDDLES

1. I am water,
but I can float on water too.
2. Two coats are enough for ten,
ten little piggies, or ten little men.
3. The whole world's wrapped
in a white table cloth.
4. An old lady with
Hair of snow
What is her name?
5. At night there are millions
of them in the sky.
Towards morning,
They get quite unseen by the eye.
6. White bees coming in a crowd,
falling down from the cloud.
soft and silent, cold and calm,
They are metting on my palm.
7. I'm a round window in a new wall,
My glass is broken in daylight
But a new pane's put in over night.

ANSWERS

1. Ice.
2. Gloves.
3. Winter.
4. Mountain.
5. Stars.
6. Snow.
7. Icehole.

Collected by :
Subrata Kr. Das.
T.D.C. 1st year (Arts).

: GOALPARA DISTRICT :

A GEOGRAPHICAL ACCOUNT IN BRIEF

Birbol Boro, Lecturer

Deptt. of Geography, Dudhnoi College.

Goalpara district is the western-most district of Assam. It has lost a good deal of its former entity, as a result of political changes since its inception. In 1978 the district was created separate administrative unit with three sub-divisions. On 1st July 1983, the old Goalpara district consisted of three sub-divisions namely Goalpara, Kokrajhar and Dhubri is carved into three new administrative units, viz Goalpara, Kokrajhar and Dhubri district respectively, and the Bongaigaon district was created on 15th August 1989, including North Salmara Sub-division, which was the former sub-division of New Goalpara district and a portion of Kokrajhar district. The present Goalpara district is situated between 25°52' 0" North to 26° 9' 30" North latitudes and 89° 59' 0" East to 91°15' 0" East longitudes, has an area of 2843.8 km² and a Population of 6,61,801 (1991) according to an average density of 232 persons per km². The Goalpara district is bounded by the river Brahmaputra in the North, Kamrup district in the East, Garohills in the south and Dhubri district in the west.

The Goalpara district consists of diverse features such as floodplains, marshes and beels, scattered hillocks and old plateau. Although it is diverse in character, it has three distinct physiographic zones. Firstly, there is the "Floodplain" zone lying on the Northern part of the district, the zone is swampy and

contains numerous beels and water logged areas. Severe floods are experienced every year in this region. Secondly, the middle plain zone is generally narrow lateral strip as a result of the jutting out of the Meghalaya plateau very near to the bank of the Brahmaputra. Thirdly, we have the Southern foot hill zone of the district is the foot hill zone of the Meghalaya plateau is composed of numerous isolated monadnocks interspersed with erosional plains along the tributaries of the Brahmaputra. The isolated hills rising above the alluvium, with heights varying from 122 to 212 metres above mean sea level and are seen here and there in the district. These hills are the Tukreswari, phoponga, the Jajong-Khadoram, the Ajaghar, the Deoli Hills, the Dandpal Hill. There are other small ranges to the north of Agia viz The Rokha, The Matia, The Rendu, the Andharmua and the Pancharatna. To the further west of Pancharatna there lies a low hill named Paglatak overlooking the Brahmaputra near Goalpara town and on the south-east of the town there lies the Raikushi hill with Satali hill beyond.

The main rivers of the district are Deoshila, Dudhnoi, Krisnai, Balbola and Jinjiram. All these rivers are come down from the Meghalaya plateau and tributaries of the mighty river Brahmaputra.

Goalpara district also falls with in region of monsoon climate. The climate condition of the district is also character-

know that prices rise after devaluation and they begin to hold stocks, general demand and, hence the price level rises.

A Brief Report of continuous and Large rise in prices.

Except for the First plan period (1951-56) when there was a fall in prices, the Indian economy has been plagued with rising prices of varying intensity, with some slight dips here and there.

The phenomenon of price-rise became dominant during the Second Plan, although the rate of increase in the price-level was small, since then there has been an acceleration in the rise of prices. In these years the rise has varied between moderate and very large, with a few dips downward. But overall the price level has been moving on the rising curve, this uptrend has become more marked in the recent few years, in particular since the large rise in import-prices during the seventies, started pushing up prices. This uptrend is vividly depicted not only in the indices of wholesale prices, but for many types of goods. The indices of cost of living, pertaining to consumers such industrial workers, urban non-manual employee and agricultural labourers, reveal the same story of sharp upward movement.

In terms of factual data the trend in price-rise is well-depicted by the rise in the index of wholesale prices since 1950. With 1970-71 price-level as the base if one looks back, one finds the price-rise to be mild one in the 1950's, a moderate one in 1960s, a rapid one in 1970s, with a higher uptrend in the 1980s and in the early 1990's. The index (1970-61, 99.0 in 1970-71, as high as 256.2 in 1980-81, and 435.3 in 1988-89. As per the new index (with 1981-82 = 100), the price level has moved up to 207.8 in 1991-92. The variations in the cost of living indices reflected almost a similar pattern with some differences in the degree of movements.

EFFECTS OF INFLATION ON THE SOCIETY

Inflation has impacts on prices of all kinds-prices, commodities and securities on wages, profits, rents, interest-rates, taxes, exchange rates and debts. It affects every instructions, acts as a powerful engine of wealth redistribution. It also often reduces production by stimulating wasteful speculation destroying capital building habits of economy and thrift, and in other ways distorting normal economic processes and breaking down moral standards.

If the fluctuations in the value of money affected each individual equally, they would not cause any serious inconvenience. But in practice changes in prices affect the different classes differently when prices in general are rising, debtor, businessmen, and corporation stock holders normally enjoy an improvement in their position, while creditors, wage earners, and salaried workers, landlords and others who received fix incomes are adversely affected.

SOCIAL AND MORAL CONSEQUENCES.

When price rise, wage earners try to increase their wages as their cost of living increases. As a result rising prices are usually accompanied by a strikes Inflation acts as a powerful engine of redistribution of wealth. It is a paradise for speculators and profiteers who are enriched through no efforts of their own. Partly at the expense of wage-earners because prices go up by the lift but wages by the stairs, but still more at the expense of those with fixed incomes.

Inflation is a powerful engine of wealth redistribution, and engine that

works blindly robbing A and B and then, in turn, robbing B to pay C or D, without regard to the merits or faults of any of the parties concerned.

People who find themselves thus arbitrarily robbed of life savings, which they have accumulated by hard work and sacrifice, naturally revolt to them there seems to be no justice in the world. They lose faith both in the government and in the moral code.

Periods of serious inflation are invariably times of low ethical standard and of low respect of government. And old french proverb says; "The guillotine follows the paper money press the two machines complementary, one to the other. In the country, the gambling spirit spreads more and more. Nor does this reckless and corrupt spirit confine to businessmen; it begins to break out in official circles, and public men who, a few years before, have been thought above all possibility of traint, become luxurious, reckless, cynical and finally corrupt.

Thus inflation is economically unsound, politically dangerous, socially disastrous and morally indefensible. In accentuates inequalities of wealth distribution; it paralyses the machinery of wealth production and even as a source of revenue it soon gets dried up.

REFENEE BOOKS

1. Money, Banking and International Trade.
2. Economic principle & Planing
3. Indian Economy Problems of Development and Planning.

HUMANITY

Narayan Ch. Nath

TDC III (Arts)

"Many a man, many a mind" is the proverb, which puzzles me, when I want to concentrate me to think about the mind of man, whom I have met in my short carrier. I have the habit of doing investigation in the society (where I live) to have an understanding about the nature of the villagers. But in my journey of investigation, the frustration of failure grows more independently and strongly when despair has been striking me incessantly my endeavour proves futile picturing Anup Kumar as a model man. Anup Kumar (whom called Anuda) was a man who spent his life serving for good of our society. He was known to me from my childhood. His selfless service compelled me and many of my friends to get attracted towards him. He used to ride bicycle usally two times in a day (morning and evening) along the backward paths of the village. He made round the village a notion to help the helpless. He was unmarried. His parents Knocked at the heavenly about leaving him along at the age seventeen. So he had no family. He was alone. If he had desired, he would have spent a very comfortable life. Contrary to the usual concept he took the whole village as his family and the villagers as his family members for which he could hardly found time to take a little rest.

Yes, what a useful person he was! He was kind and a simple person. He always wanted to help those who fell in danger. Sometimes he spent more then a week without sleeping extending help and care to the sickmen. He never refused any sort of invitation from the adversity. No doubt he was a good and honest person. But the

strange was that though he served selflessly for the betterment of the neighbours. Yet there were some people who disliked him and hated him. Anuda was honest and so he had the courage enough to take any notice to them. I was less in age to understand the reasons why some people hated him or did not approve him. Later, my experience offered me the reasonable understanding of the disapproval. Today, I am able to recognize them well. They are noting but jealous. They never learned to praise others, to accept good will of others. They did not know to applause others, but expected to get applause from others. Those were the persons who never forwarded a step for the benefit of other instead of tried to spread out a evil atmosphere in the society and for the country as well. Such kind of "devil-like" persons try to do harm to others. So we must remain careful and not to be the bite of their evil design.

Here, I would like to mention one of the incidents of Anuda's life I have a faint recollection about the case. Anuda was a teacher. At that time when the incident was happened, the school where he served was venture. He was the headmaster of the school. The pupils of the school loved him and respected him, for he was strict disciplinarian, a man of method and a good teacher. The people of

the society where the school was located loved him and honoured him. But there was no such kind of decesion which might get ununionous support of the people of that locality. There were a few peoples who disliked him and tried to mislead him. Nothing but the honoure, bestowed on him by the society. It was the only reason for their dislikings against him. To reader service is a venture school is not an easy task is known to all.

There are many reasons of which the first and foremost one is the locality. In most cass, people are not aware in what conditions teachers are serving. The locality was no exception. But Anuda has tremendous courage and he stood face to face against all odds, with smiling face and remained firm in maintaing his ideals to run the school. The jealous few (mentioned above, who disliked him) at last managed to sweep over blind support of the illiterate mass and accused him for various offences. Though they could not do any major harm to him by the grace of God, Yet he had suffered lot as for, he had to face a frail infront of the society, But Anuda was a constant observer and could keep patience in his adversity and thus won over the foul finders.

This was Anuda, who stand as and ardent statue of humanity in front of me. My best regard are always for him.

BODO SECTION

सुचीपत्र

1. उदांश्री	:	मुश्री बाबुलपाटगिरि,	32
2. डाक्टर	:	महनसिं हामसियारी,	32
3. हारिमुनि गुबुन बिधिं	:	मुश्रीमा दिपाली हाजंवारी	33
4. बड़ समाजाव सोलोंयायनि बेसेन	:	मुश्री करमचान्द बसुमवारी	35
5. बान्था	:	मुश्रीमा नियतीब्रह्म	38

उदांश्री

मुश्री बाबुल पाटगिरि
टि. डि. सि प्रथम वर्ष (कला विभाग)

बिमा नों अन्थाय बायदि गोहो-गोरा जा,
आं-जागीन जीब्लावना थानाय अरखि ;
नों बीहैलां गंगा दैमा बायदि-
आं जागीन झिलाम दैमा ।
गानदो नों गीमो दखा,
आं गानगीन गोजा-गल्सा ;
नों जा दाव हागिरिनि दाव्वाल-
आं जीगोन दीवथिलिनि थुंग्री- ।
आं जावाय दावहानि मुसुखा,
नीं जाबाय हारिनि अनसुली,
लैहीर-लैहीर जाना आगान सुरगीन दवहायाव-
हारा गारगीन हादद, राव सीर जिनायाव ।
आंनि बिखायाव ग्रिद ग्रिद जींखा-दों गनतन्त,
बिमा नों गीमस्तार खांही सतन्त्रनि मेथाय ;
दुखुआ जेबो नड मीन्थायनि जाखिनायाव
बेनी हारिनि गीरीबथा आरो जोंगानायनि जांरलिन
जीं लाबीगीन अखांनि उदांश्री-
थांना थानाय सुबुंनि मेथाय ।

“डाक्टर-खाना”

महनसिं रामसियारी
टि. डि. सि प्रथम वर्ष (कला विभाग)

आय'! डाक्टर खाना,
सुबुंनि जिव रैखागिरि-
थैनायनिफ्राय बारग, होगिरि-
अ'! नोंनो नामा-
डाक्टर खाना ?

सान हर सारा बुहुमाव,
थैनाय थानाय नोंनिनो आखायाव-
नै फैदों, नै थांदों,
सोरबा गाबदों बिखा सौयै-सौयें,
सोरनिबा मेगनाउ-
खुसियाव फैफिन्दों,
अ'! नोंनो नामा-
डाक्टर खाना ??

सुबुआफैयो आरो थाडे,
आल्लाछि जायो सानैसोनि थाखाय,
सोरबा नबथि फास्से गिदिंफिनो,
सोरबाबा अरायनि थाखाय गोदो उन्दुलाडें,
नाथाय नों गुस्तायरोड ;
अराय दिदोम !
दुखु गैया/हांमा गैया-
बयखौबो जोथोनलायो समानै-
अ'! नोंनो नामा,
डाक्टर खाना ???

हारिमुनि गुबुन बिथिं : गोन्नाय-जोम्नाय

मुश्रीमादिपाली हाज 'बारी

टि. डि. सि प्रथम वर्ष

बड़' हारिनि हारिमुवा गिदित। गोदो बिफोर खोमसिनि लामायाव आन्दायनानै दंमोन। सांग्रेंमा एमफौआ जेरेइ गावनि मुलेले जौनायखौ लानानै आदारनि मैहुर खालामो, बे बायदिनो बड़' हारिआबो खोमशिनि लामाआव एफा एनै सीरां लानानै गावनि खामानि मावनो रेंजनखायमोन। दानि जौनि (बड़') हारिआबो मालाय हारिफोर बायदि शोलेंथाय मोहानै गोदोहाबना थानापनिफ्राय सिरि मोनबाय।

मोनसे हारिनि हारिमु बुंब्ला-जानाय, लौनाय मावनाय-दांनाय, दानाय-लुनाय, मोशानाय-मोसो रनाय, गान्नाय-जोमनाय, गायनाय-फुनाइ मोदाय-दावदाय सिबिनाय बायदि बायदि फोरखौनो हारिमु बुडे।

गान्नाय-जोमनाय:- गान्नाइ-जोमनायाबो बड़' हारिनि मोनसे गाहाय जेंना जानानै दं। गान्नाइ-जोमनाया हारि लायो हारि गुबुन-गुबुन। बड़' फोरनि गान्नाइ-जोमनाया गावनि आखायजों बायदिसिना रोखांमनि दानानै गान्नो हायो। बड़' हिन्जावफोरआ (आयजोफीरा) दानाय-लुनाय, माननाय-दांनायाव आखा-फाखा। बड़' हिन्जावफीरआ मिथिंगानि बायदि रोखीमनि मुवा बेसातनि गाछै मवृहरवौनो समायना-रमायना रंजों मिलाय-नानै जिआव आगर एरो। गावनि गोसोजोंजेखि-जाया सेखीमनि-जि दानानै गाननो हायो। बड़' आयजोफोरा गोदोनि दिनाव एन्दि एमसौनि आरो खुन बिफानि खुन्दं लुनानै गाब गायै-

गायै रंगिना-संगिना रंजों जि दानानै गान्नायमोन। नाथाय जोवात दुखुनि बाथा। बै बेसेबा गोजानाव थानाय मेगन गोसा, गोसोम गोसोनि बृदिसफोरआ जों जौनि हादोत्आव रायजोआव हावफैनानै (राजा इरागदाव राज्यो खुंनाय समाव) लार्ड डेल-हावसिनि "ट्राकत्रिन अप लेपस" खान्यिजों कासार रायजो खौ गावछोरनि आखायाव लायो। विनि जाहोनाव जौनि हारिआबो सिन्धि गोयै बायदि मिरौ-जिरौरायजो जा नांदोंमोन। बड़' हारिआबो खौसे मोनबृना गाग्लोब-नो हानाय नडामोन। १४२५ (जिडामनजौनैनैनिर्माय थायआव बड़' फोरआ आहाय-सिलाय बिसौरनि सिंडनव (under) थानांदोंमोन। इंराजफोरा जोंखो हारिखौ गेलेग्रा मुवाफोर बायदि बाहायदोंमोन। बेबायदिनो बिसोर सानफा-एफा बारानिफ्राइ-बारा गावसोरनि बिलाती मुवाजों बानायनाय मुनाफोरखौ लाहो-नो हाजीबदौमोन। बे गोदोना-थानायनिफ्रायनो दिनैबो खायफाया सिरि मोना बायदि बुजिनानै बो बुजिआ बायदि जानानै दों। बे बायदि गावनि आखायजों खुन्दुं लुनानै जिदानानै गान्नो हानायखायनो दिनै बड़' हारिआ द'खाना गान्नाय दुगा खालामनो हायो। थेवबोने खायफा-खायफा दावो जौनि बड़' हारिआनो दखाना गाना आयजो दं।

बड़'आ दखाना गानो। बे बायदिनो हासाफोरा मेखला चादर, बंगालीफीरआ जारी, पान्जाविफोरआ

'चेल' वार, गा रोफोरजा जानजिआव गावछोरवि
 दखना गानो। मोनफ्रोमबो हारिआनो गाव-गावनि
 हारिमुखौ लाखियो। नाथाय खायफा बड़'आ दखना
 गानानि जाहोना मा? बियो जादों गावनि बिमाखौ
 (हारिखौ) मुगैनाय। जाय सुबुंआ दिनै बड़' बिमान
 खलन्द्रानिफ्राइनो देखोदों-लावबोदों, गिदित-गोलाव
 जाबोदों बिनो दिनै वड़' बिमाखौ (हारिखौ) मुगैदों।
 नों बड़' बिमानि फिसा जानानैबो दिनै नों बड़'
 बिमाखौ सिनायथि होनो लाजियो। नों फिसायानो
 गोरों गोरा, गिदित-गोलाव जानानैनो नोंनि (गावनि)
 बिमाखौ सिनायथि होयाब्ला सोर सिनायगोन! बेसेबां
 दुख-जाल्ला जानानैबो नोंखौ जोनोम होदों बिमाआ
 थेवबोनो नों सिआ बिमाखौ सिनापथि होवा वा
 होनो हा जियो। जेसेबांखि नों बे बिमाखों सिनायथि
 होवा थेवबोनो-नोंजों मुगैजानाय बे बड़' बिमानि
 थैआनो नोंहाबो दं) नाथाय गुबुन (मालाय) हारिनि
 थैजों दाजापारपै। नोंनि देहाया (सोलैरा) एखे
 जानौहागौ? गावनि हारिनि पसाक (Dress)
 गानान्हाबो नोंबो सासे बड़' सुबुं आरो नोंहाबो बड़'
 बिमानि थै दं। नाथाय खापफा-खायफा दाबो बड़'
 सुबुंआ गाव खौनो गाव बड़' फिसा होत्रानै सिनायथि
 होनो लाजिजो। लाजिनायनि जाहोना मा? लाजिनानै
 मा मोत्रो। बिवखायनो जानो हागौ खायफाया द'खना
 गाना। नाथाय खायफाया समायनानि थाखाय गुबुन-
 गुबुन ट्रेसखौ गानो। शारहावा वा हालसाल (परिबेश)
 खौ नायनाबैबो गुबुन गुबुन ट्रेसखौनो गानो नाथाय
 दु'खाना गाना। जोंवाखि गुबुन-गुबुन ट्रेरा गाना मानो
 थेवबो बे मोनसे मोखाजननो आरो बे बड़' बिमानि
 थैआनो बिहाबो दं। जेव्हाबो (मानपिरबो मान-

सम्मान गोयै खालामो? गाव मोजांन्हा नोंखौ द'खना
 गानन्हाबो बयबो सुबुंआनो होगो हागोन। गावनि
 गोसोआव गोसीम गोसोआ थाव्हा बि मालायखौबो
 गाज्जि सानगोन। ट्रेसो गावनि हारिनि सिनायथिखौह'
 होवा नोंनि आखल-आखुवौबो सिनायथि होगोन।
 गावनि आखुआनो गावनि सिनायथि। गुबुन
 हारिफोरआनो खायफाआ जोंनि ट्रेसखौ जोबोत मजां
 मोनो। नाथाय बिसोर गावनि हारिमुखा हाखिवयो।
 जोंनि हारिनि खुइ गुबुन हारिखौ दखाना गात्रायनि
 थाखाय आं साबायखर होयो।

जाय आयजोआ दखाना गानो बे आयजोआ
 दखना गात्रायनि सोमोन्दै बुंब्ला मोजां मोनो। नाथाय
 दखना गाना आयजोआ दखना बुल्लानो मोखां सोमो
 आरो खायफाआ रागा जोंखाडेने।

हमनानै लादों सासे बड़' आरो सासे हासा गोरा
 बि सोर सानैखौ माब्रै सिनायनो हानो? मानोना
 बिसोरनि गात्राआ समान (एखे)। नाथाय खायफोखौ
 मोखांडावछो हमनो हायो। थिक बेबायदिनो सासे
 बड़' आरो सासे हा सा आयजो बिसोरखौ सिनायनो
 हायो। मानोना बड़' निगात्राआ गुबुन आरो हांसांनि
 गुबुन। द'खना गात्राइनि सोपोन्दै बुंत्रानै फोजोबनो
 हाया। जेखि जाद 'आ दानि फरायछाफोरा जेसेबां
 गोरों गोरा जाबोदों बैसेबांछो गावनि हारिमुखौ
 नागारनोछो हमदों। बिदिब्ला बड़' हारिनि हारिमुखौ
 सोर लाखिदों?

जों बड़' हारिनि हारिमुखौ गामि सिंआव थानाय
 जिगाब बुन्था (नेहात जाम्बा जाम्बी) बोराय-बोरी,
 सेंग्रा सिख्लाफीराछो लाखिदों। गोरों गोराफोरा
 लाखिआखै।

बड़' समाजाव सोलोंथायनि बेसेन

मुश्री करमचाँद बसुमतारी

दुघनै गोजौमा फरायशाली

टि. डि. सि प्रथम वर्ष

सोलोंथायानो जादों मानसिनि जीउनि साथि। जायहा सोलोंथाय गैया बिनि गोसो-जीउवाबो स्वोरां नडन, खोमसि-दर्सि। बे सोलोंथायानो मोनसे समाजनिबो गोजों लामा दिन्गिरि। मोनसे समाजनि दावगानाय फावसायनाया लामा नायो बे समाजनि सुबुंफोरनि सोलोंथायनि बेसेनखौ बुजिनो रेंनाय एबा रोडेंनि सायाव। बेथिनिफ्राय नायोब्ला जों नुनो मोनोदि बड़' समाजखौ दावगाहोनो थाखाय बड़' हायिनि बयबो सुबुंफोरा सालोंथायनि गोमोथाव बिहोमाखौ अनचायनो नाजानाया बेसेन गोनां।

बड़' समाजाव सोलोंथायनि जोंथिया बंरासाथिफ' बाखै होत्रा बुंब्ला बुंद्रायनाय जानाय नड। बुंनो थाडेब्ला 1963 मायथायनिफ्राय बड़' बिजोंजों गुदि खल 'ब आरो 1968 मायथायनिफ्रायछो बड़' फोरा सोलोंथायनि फासें एसे मोजाडै मोखां लादों। बेनि आवगायाव बड़' हाटीनि गेजेराव सोलोंथायनि खोरां मोलाय सुबुंनि अनजिमाया आसि गन्गियाव सानजानायमोन। माखासे बिमा-बिफाफोरनि गेजेराव दासिमबो सोलिबायथानाय सोमसि फोथायनाफोरा गारानि फिसाफोरखौ सोलोंथाय लाहोनो थानायाव हैंथा होयोगासिनो दडे।

जोंनि बड़' हारीनि माखाफा बिमा-बिफाफोरा दाबोनो-हिन्जाव फिसाफोरखौ सोलोंथाय लाहोनो आसु-बिसु खालामो। बिसोरसानो-“हिन्जाव फिसाखौ लेखा सोलोंना जेबो मुलाम्फा गैया। देरब्ला-लावब्ला मालायन्यावछो थांगारो। लेखा-फरा सोलोंना बंहा बिमा बिफाखौ सिबिनो मालायनोछो सामायना हैगारो”.....। बायदि बायदि। माखाफाफोरा नख

‘राव खामनि मावनांगौ, ओंखाम संनांगौ, दै-लायनांगौ, ना-गुरनांगौ ओंखाम संनांगौ, दै-लायनांगौ, ना-गुरनांगौ, मायफिसा हिन्जावफोरखौ फरायशालीयाव थोनह 'रा। माखाफाफोरा सानो-“हालुवानि फिसाया हालुवा जायो ; एवथिनि फिसाया रुवाथि जायो।” बेखायनो बिसोर फिसाफोरखौ लेखा फरायनो गियाननि मन्दिर फरायशालीयाव थिनह 'रा।

बेफोरबायदि सालाय आरो फोथायनायफोरानो गोबां बड़' फोथा रबां ' आयजोफोरनि जीउखौ आलाय-आथाय खालामनाय जोंनि समाजाव नुनो मोनो। जाय आयजोफोरा सोलोंथाय मोनौनि थाखाय हाबा जाखांनो बिमा जाब्ला फिसा-फिसौफोरखौ मोजां आखल, मोजां गियान सोलोंनो टोडन। साखोन-सिखोन थोहोनो रोडन। गोदान मुगानि सोदोमश्रीखौ सोलोंनो रोडन। बिछि बिमानि (लोगोसे बिफानिबो) गथ 'फोरा गामीनि लेश्रा सोरबिथिंजों आरो बिमा बिफानि अगियाननि गेजेरजों देरबोनायखाय बिसोरनि गेजेराव थानाय सुबु होन (Human Resource) आ आद्रि जायो। गोदान मुगानि सोदोमश्रीनि गियान मोनै बिमाबिफाया गावनि देहा, नख 'रनि सोरबिथिंफोरखौबो साखोन-सिखोन लाखिनो रोडन। जायनि पाखाय नख 'रजों लोगोसे समाजावबो माझी मैला बार बारहोयो। बेफोरबायद्रि बिमा-बिफाफोरा सोलोंथाय गैयैनि थाखाय समाजाव गावहा मा बिबान दडों बेखौबो मिथिरोडन, मिथिनोबो नाजाया आरो बायदिसिना सोदोमा आफात (Decent Society) फोरावबो गोरोबहैनो हाया।

लेखा रोडैबिमा-बिफाफोरा बेखौ मिथिया एबा सान्रो राडादि खाबु मोनब्ला हिन्जाव माहारीथाबोदि हौवाजों समान हाबा भावनो हायो। बेनि फोरमानखौ जों मेगन सिगाडवनो नुगासिनो दं। वेनजिर मुहाबो पाकिस्ताननि गाहाय मन्त्रिमोन इन्दिरा गान्धी, वेनजिर भुट्टे वेबादिनो मार्गरेट थेत्सारआबोमोन इंलेण्ड हादतनि गाहाय मन्त्रि। बेफोरनि अनगौबो बहुमनि दाब-दाब जायगायाव बायदि बायदि गोजों सोलोंथाय लानानै हौवाफोरजों समान बायदिसिना खामानि मावगासिनो दं। बड़ 'नि गेजेरावबो नंखाय फोथायजानायनिफ्राय एरायनाय साफा सानै आयजोफोरखौ दावगाबोनाय नुनो मोन्दों। हौवाजों समान आगान सुखा वृरी आरो समाजखौ फोसाबना दावगाहोने आवगावबोदों। जोंनि गेजेराव बो दः साफासानै आइजों ओंखारबाय जाथफोरा बड़' समाज आरो माहारी नि मुंखौ बुहूभाव त्रिथिसार होबाय। वेफोर थार आरो मोगथानि रोखा बिदिन्थिफ्रानो फोरमान होयोदि बड़' आयजोफ्राबो खाबु मोनबोला होवाजों समान ग्रिद-ग्रिद आगान होफालानो हायो।

वेत्रायदि बड़'स'माजाव सोलिबोनाय आरो दासिमबो सोलिबायथानाय खोनसि फोथायनापनि बिदिन्थि जोबनो गैया। खायफा देहा मोजां जुलि जानाय सेंग्रा-सिख्ला (हौवा-हिन्जाव) खौ गथ' गैये नुनो मोनो। गामीनि लेख-फरा रोडैसादा-सिदा मानपिफोस विसोरखै- "फाफि-बेखायनोगथं-ग' 'थाय मोनाखै ; थानाय जीउसाव विसोरो इनाय बेहाल गात्री हाबा मावबोनायखाय बे जीउआव गथ 'मोत्रो रोडाखै" होत्रा सानो। फासैंथिं गामीनि नंखाय अजाफोरनि बादिब्ला- "बिला बुदां एबा दैमा गाथोननि खेथोर मोदाया हमदों, नडाब्ला गोथैशालीनि बुहन (भूत) नि मेगन नोजोराव गोग्लैदों ; हांसो जोला एबा बोर्मा गोसोमजों फुजा होब्लानो विसोर गथ मोनगोन ! "वेफोखायदि फोथायनाया बड़" गामीयारी लेखा रोडै मानपिफोरनि गेजेराव

क्षोलिबोगासिनो दण्डो। सोलोंथाय मेनौनि थाखाय हाबा जाखनाय हौवा-हिन्माव सानैया मानो-गथ' मोत्रो रोडाखै बिनि थार जाहोनखौ बिसार मिथिरोडा ; मिथिनोबो हाया। सा-सात्रां फोथायनायजों अजा हमदूलाबायना नंखायखौनो रां खर 'चा खालामना फुजा खालामबायनानैबो जेबो फिथाय मोना। बेफोरबायदि गोवां नंखाय फोथायनाय खोलिगासिनो थानायफोरखौ जों अब्लासो वोश्रानो हागोन जेब्ला सोलोंथायनि साथिया जोंनि समाजाव गुवा है सारदूलागोन।

बड़'स 'मावजआव थानाय गात्री हुदा होनोब्ला बारादाय जौ संनाय आरो लुंनाय हुदाखौ मख 'आब्ला कोरोन्थि जागोन। बे हुदाया जोंनि गामीयारी सुबुंफोरनि सोलोंथायनि आंखालनि थाखायनो सोलिगासिनो दं। जौआव गोबा, ज'खानि कार्बहायदेड थायो। जौखो लुंब्ला वेयो थैजों लोगोसे देहानि मोनफ्रोमबो जीबखियाव जेब्ला स 'हैयो अब्ला जीबखिनि शक्ति दिहुनाय हाबाया गीखोंसिन जायो! आरो माइट' क 'नड्रिया आब बांसिन शक्ति ज'मा जायो। सेखायनो बारादाय जौ लुडेब्ला जीबखिया बांसिन हाबा मावनांगौ जायो जायनि जाउनाव जीबखिया मेडे आरो बारादाय शक्तिया जीबक्रिखौ उन्था बाखेबो। बेखायनो जीबक्रिफ्रा नोजिया जायो आये मानपिनि मोनदांथि, सानश्री गासैबो गैया जालाऽने। बेखौनो जौफेनाय बुडे। बारादाय जौ लोंग्रा माननिया उनाव जौजोंनो लोंजाफिनो होबब्ला वुंद्रायनाय जानाय न 'ड। मानीना बारदाय जौ लुंग्रा सुबुड उनाव जौ न 'डब्ला देहाखौ थाजिम मोना थामहिनबा देहाखौ गोरा मोना। बिदि मानपिया बारादाय लुना समाजनि गुबुन मानपिजों नांज्लायना, बुज्लायना बार हाबखौ गुबुंले खालामनायखौ जों बड़' समाजाव गोबां नुनो मोनबोगासिनो दण्डो। जौ बायना लडैलुडैन' -बां, हा-हु फानजोबनानै सात-खिलिंखार जानाय मानपिनि पिदिन्थि जोंनि समाजाव जोबनो गैया। जायनि

जाहोनाब समाजनि संखान्थि हालुदआ नोर्जियानिफ्राय वजियासिन जायो। सोलोंथाय मोनैन थारखाय गार्गन देहाया इयुनाब मा जाहै नोहागौ आरो गाब समाजाव मा बार लाबोगासिनो दडे, बेखों जौ लुंग्रा मेलेमा सान्रो होडन। गावबोदि समाजनि सासे सोदोमा आरो समाजाव गोजोन, आब्रा लाबोनायादि समाजनि सासे सोदोमा हिसाबै मोनसे मातनां हाबा फोरखौ जौ लुंग्रा मेलेमा सानछ 'नो हाया।

सोलोंथायनि सोराडजोनि बड़ समाजाव समानै शेदा सुताबोला जौ संना बारादाय सुनानै समाजनि गेजेराब गाजी बारहाबा लाबोनानै समाजखौ दावगारोडै खालामनायखौ जों माखलाबाबो खमायनो एबा दबथायनो हानाय नड। बिब्दि जाबाय थायोब्ला समाजजों लोगोसे हारियाबो दावगायालासिनो मालाय हारीजों मुगैजाबाय थागोनछो, बे आयदायाव जों आयजो समाज खौनो सिगां सांग्रां खालामनो नाजाग्रोनांगोन।

बे मुगाया बिगियान आरो बादायलायनायनि मुघा। सुबुंजों सुबुं, हारिजोंहारी, हादलजों हादन बादायलायनायानो मुगानि गुबै आखुथाय। सोलोंथायनि गेजेरजों बिगियाननि होथायफोरखौ साखथिख 'हारीनि गेजेराब फोखावना समाज आरो हारीखौ दावगाहोनायनि सम। आथिखालाव सोलोंथायनि गोहोजों बिगियाननि बिहोमाखौ बाहायना गुबुन ग्रहफराबबो आगान हैनो हाबाय। अखांमायाव बानायनाय ग्रह 'सा हरनानै गावनि नांनाय लेखा सुबुडा बायदि मैया खामानियाव बाहायदोंछै। सोलोंथायनि गोहोजों सासे आयजोआबो एग्लेन सालायनो गोहो मोन्दोंछै। बिदिनो बायदि मैया बिगियाननि होथायफोरखौ मख 'नानै फोजोबनो हाया। जौनि सानफ्रोमबोनि जीउआव बिगियाना मीनसे एंगारनो हायै आयदा।

सोलोंथायनि गोमोथाव बिहोमाखौ संनो हानानै आरो समाज एबा हारीनि गेजेराब गुतारै फोसावनो हानानै दिलै बुहुमनि गोबां, जैरै-इंराजी, फरासी, जार्मानी, जापानी, रासीयान, आमेरिकान बायदि बायदि धरीफोरा दावगानापनि खर 'थिखिनियाव सवैनो हादों ; आखान्थिखौ फुवारनो हादों। बिसोरनि समाजाव गात्री हुदा, नंखाय फोथायनाय बायदि समाज दावगानायनि बेरेखा जाहोनफोरखौ वोश्रांजोबनाय जादों आरो मोनसे गोगो, आबुं समाज दानाय जादों।

बड़' हारियाबो जेराबबो बिथा गोनांखा। राव, थुनलाइ, हारिमु, केलेनाय-माबनाय जेराबबो बड़ 'फ्रा बिथा दंखायो। देंयाबबो जेना अराबबो जेना। नाथाय बे हारिनि गेजेराब गुबै आंखाला सोलोंथाय। सोलोंथाया दाग्मानाय नडैखाय ; गोजौ थाखोनि सोलोंथायगिरि गैयैखायनो समाजनि गेजेराव नंखाय फोथायनाय, गात्री हुदाफ्रा सेदा सुदों। जायनि जाउनाव समाजनों लोगोसे हारियाबो दावगानायनि बेसेबा उनाव दडे। नाथाय बेखौ मिथिनानै जों गोजोत्राय मोत्रां गोनदि आथिखालाव जौनि हारीनि गेजेरनिफ्राय हिनव जा-हौवा जा साफा सानै गोजौ सोलोंथायन गिरि ओंखारबोगासिनो दखे। मोजां सीलोंथाय गैथैयाव बुहुमनि गुबुन हारीफोरनि दावगालांनाय लामाफोरनि जारिमिनखौ फरायना गाबसोरनि समाजावबो बिब्दि मीनसे लामा दानो थाखाय आवगायबोनाय सुबुंनि अनजिमायाबो आंखाल आसि गान्थियाव सानजानाय।

बड़ 'समाजनि गेजेराव सोलिबय थानाय बेबायदि नंखय फोथायनाय, गात्री हुदाफोरखौ बोश्रांना मोनसे आबुं, गोगो, गोजोन, आब्रुगोनां समाज दानो थाखाय आरो बुहुमनि गुबुन हारीनि समाजजों आगानसेयावनो गाफालांनो थाखायनो जौनि बड़' समाजाव सोलोंथायनि गोनांथार।

N.B. Now, Mr. Karam Chand Basumatary is a student of Medical College, Silchar.

“बान्था”

मुश्रीमानियती ब्रह्म

टि. डि. सि प्रथम वर्ष (कला विभाग)

आं T.V. एसेबांखमना-दिगड़हिसाबै सानयेयाव 5 मिनिटनिगोबां सम् आंहा T.V. नाइनाय जाया। गासैबी साआ सानचे आफाया बुंलानाय बाथाखौ गोसीखांडने- “गासैबी मोजां फिथाइ (Corresponding evil) सीमजिहीवालानी वुहुमआव रावबो मुबाया मीजां जाथाइ जारीनो हाया।” बे वादानि मीनचै जाही नानी जादी Television (टेलिभिसन)। Television आ मानषिनि हाजासै बान्जाइनाय लाबीदों आरी बियौ आथिखालनि मानषिफोरनि गेजेराव जांखिथाइनि सीलाइनाय लाबीदीं। Television आ बे गुवार बुहमखौ मीनचे उन्हे गामीयाव सीलाइहोदों टेलिभिसननि हे फाजाबै गासैबी मानाषिफोरानी गेजेराव मिथिज्लाइनाइआव हेफाजाव होदों। बेनि गेजेरजोंनो गासैबी मानषि हारियानी जोगाखांनो खाबु मोन्दीं। दानि मुगानि सोदोमश्रीजों बे टेलिभिसन आनी मोनचे गिहित दान जानानै फेदों।

नाथाय गुबुन फारसेथिं जायफीर मानषिआ टेलिभिसनखौ गाज्जि बाहायनी रोड बिथांमोननि गेजेराव बि मीनचे गैदेर साव जानानै नुजादीं। दिनै

बुहुमनि कौटि बौटि मानषिफीरा सानसोनि बेसेबाब बेसेन गौनां समखौ T.V. नि सिगांडआब जानानैनो नागारदों। बांसिन मानषिया बेबादि लाकजारियेस जीउखांना बे मानषिफीरनि दैहिक आरी बैदिक फारफ्रीमबीथिं बिथांमोननि गाज्जि लामा लानो इमदों। घन्दानि उनाउ घन्टाहमनानै टि.भि.नि खाथियाव जनानै मानषिफीरा गावखौ बावलांनी हमदीं ; गावरवौ बावना मानषिया सिन्ता खौ बावदों। अथ्यार्थ टेलिभिसनआ मानषिनि जीउखौ सिन्ता गैयैशालामदीं। सिन्ता स्तालामनाइ गीही जेछा मानषिहा थाया, हीमला मानषि जानानै थाम्बौ भाब्रै? नाथाय गौना बाथाया बेनीदि-गासैबी बुहुमआंबनी टेलिभिसनआ गोदान थाखौनि मानषि सीरनि दों :- जायफीर मानषिफीरनि सिन्ताया गोजान बे मानयिनि खतामानियाबी गीजान ॥ अथ्याय बिसीरनि मानषिक, दैहिक मीनैबी मानआ समान ; इंलेण्डनि साचे हारि सिबियारीया अरैबादि बुंदोंमोन-
“Television is the greatest single factor for the greatest human illness—Nonillness’ बेफीरखौ नाइनानै-खौनानानै गावनि गथफीरा गुबुन

गात्रि लामार्जी आगान सुश्रुदीं ; सामाजनि बेरेखा हाबा मावनी नृमहीं आरी जांखि थाइ लाबीदों।

आं अबैश्ये T.V. बाशद्राय नाया होत्रानै रावनिबी सीनोथाइ लागौनां जायाखौ/आं गीजान नुनाया/मानोना आं. T.V. नि बांसिन प्रग्रामखौनो नाइनी मींजां मीना. प्रम-प्रति बैफीरखौ नायानां आं गोसी गात्रि खालामनी लुबैया/बेनि अनगायैबी आंहा T.V. नि खाथियाव गोबाव सास जनानै थानी सम गैया। नाथाय इरखाबै एखाबा जनाय जायी/जेला गेलेनायनि आन्ताआ टेलिभिसननि खाथियाव घन्तानि उनाउ घन्दा जनानै थानी बाइगिरि/ आं गाव गेलेग्पा नंड। आं गेलेनाइ नायनी मीजां मीनी बेबी नंड। नाथाय आं जाय मुवाखौ नायानां आंनि मेगननि उखैनाय, आग्रवृ श्वालामानां बी घन्टानि उनाउ घन्टा हानानां T.V. नि खाथियाव जनानै थायी। बेफीरन्दी जादों International कृसि बादाथलायायनि गेजेराव मानषिनि Pursuit of excellence. आं. सानीजे-साचेशविस बेकार बा स्टेफिग्रा फ जानोगौब्ला श्वालि टेहानि बीलीआनी जतेस्तनंजा। गले-गले गावखौनी अतिक्रम श्वालामानां लेरनायनि फ्रास गोबां लेरनाइ श्वालामनी थाखा लागौ जायी गोल्लैआखल गोही-जायफीर

गुणजीं गीरीबनानै सीरजियी परमवृंसै साथन। बेनि स्वायनि आंनि मेगनआव गनारजाथाव गेलेग्राफोरनी मान्षिक गीहीनि सिन। गोदीनि ग्रीक फीरा बिथांमीनाने मानिजाथाव भावथिनागिरि आरी मानिजाथाव गेलेग्राफीरनी समान माननि समान माषि जासिदीमीन बिनि थारैनी मीनचे शीदीबथि दंमीन। सात्रैसी सिगोजआवनी जालांनाय इंलेण्डनि टेनिस बादाय लाइनाइनि गेलेनाइखौ आं सिरियै कोसीजों नाइदोंमोन। देरहानाइनि टेफिग्राफआ जेला गेलेनाय फीजोबना शिरियै माखाचे सम मेगन मीटै खोग्लैदीमोन दुखुखौ. बे नुयाइखौ नींथांड गोग्लैयैनी माल्लाबा बावगारनी हानी? मुलाझा आरी मान लुबैनाइ बे स्टेफिग्रा फआ बुहुमनि रावनिबी हेफाजाब मीत्रै साचे हिन्जाव अशि बिनि बिशाफ्रिय गातनानै फैनाइ दुखुनि शिरि मीदैआ? जाय मानषिया फारफ्रीमथिंबी रींग थि गैया, जाय मानषिया गले गले गावखौ गाग्लीब हीनानै आरी गीजौथिं थांगासिनी थानी नाइगिरी, जाय मानषिनि जोबी जीबनाइ गन्तबास्तान गैया ; बे मानषिनि मान गौनां बान्थाया जादीं बे मेगननि मीदैयानी। बे बान्थाखौं मानषिनी रावबी सचिया हीनी हाया ; भिथांनि गावनि अनगायै।

উপসভাপতিৰ প্ৰতিবেদন

শ্ৰী কনিষ্ক বয় চৌধুৰী
উপ-সভাপতি

জয়জয়তে ইং ১৯৯৩ চনৰ দুধনৈ মহাবিদ্যালয় ছাত্ৰ একতা উপ-সভাপতিৰ পদত নিৰ্বাচন কৰাৰ বাবে সমূহ বন্ধু-বান্ধৱীলৈ অশেষ ধন্যবাদ জ্ঞাপন কৰিলো।

প্ৰতিবেদনৰ আৰম্ভণিতে মহাবিদ্যালয়ৰ সমূহ ছাত্ৰ-ছাত্ৰীলৈ কিমান খিনি সেৱা আগবঢ়াব পাৰিছো, সেয়া তেওঁলোকৰ বিচাৰ্য। মহাবিদ্যালয়ত দেখা দিয়া সকলোবোৰ সমস্যা মোৰ কাৰ্যকালত সমাধান কৰাটো অসম্ভৱ। ইয়াৰে এটা কাৰণ সকলোৰে সহায়ৰ অভাৱ। অতি পৰিতাপৰ বিষয় মাত্ৰ কেইজন মান ছাত্ৰ-ছাত্ৰীৰ বাহিৰে কোনো ধৰণৰ কাৰ্যত অংশ গ্ৰহণ কৰা ছাত্ৰ-ছাত্ৰীৰ সংখ্যা নিচেই তাকৰ। বৰ্তমান আমাৰ মহাবিদ্যালয় খন নানা সমস্যাবে ভৰি পৰিছে। ছাত্ৰ-ছাত্ৰীৰ অনুপাতে শিক্ষক-শিক্ষয়িত্ৰীৰ অভাৱ, শ্ৰেনী কোঠাৰ অভাৱ, পুথিভঁৰালত, অন্য প্ৰাসঙ্গিক পুথিৰ অভাৱ, ছাত্ৰ-ছাত্ৰীৰ জিৰনী কোঠাৰ অভাৱ ইত্যাদি। এইবোৰ সমস্যা সমাধান কৰিব নোৱাৰাৰ বাবে মহাবিদ্যালয়ত বিদ্যায়তনিক পৰিবেশ কিছু অসুস্থ হৈ পৰিছে। মই পঢ়িঅহা বিগত বছৰ কেইটাত এই সমস্যাবোৰ সমাধানৰ বাবে কোনো বিহিত ব্যৱস্থা লোৱা দেখা নাপালো। এই সমস্যাবোৰ সমাধানৰ বাবে সকলোৱে আন্তৰিকতাৰে আগবাঢ়ি অহা উচিত।

শেষত দুধনৈ মহাবিদ্যালয়ৰ পতাকা সদায় উচ্চ শিখৰত থাকক, আবু লগতে ইয়াৰ উত্তৰোত্তৰ উন্নতি হওক, এয়ে ঈশ্বৰৰ ওচৰত সৰল বিনতি। ইতি —

শ্ৰী কনিষ্ক বয় চৌধুৰী
উপসভাপতি,
দুধনৈ মহাবিদ্যালয়ৰ
ছাত্ৰ একতা সভা, দুধনৈ।

১৯৯৩ ইং জনৰ দুখনে মহাবিদ্যালয় ছাত্ৰ একতা

সভাৰ সাধাৰণ সম্পাদকৰ প্ৰতিবেদন :

অ ভিনন্দন গ্ৰহণ কৰিব। যি সময়ত অসমকে ধৰি সমগ্ৰ উত্তৰ পূৰ্বাঞ্চলৰ বাজনৈতিক সামাজিক অৰ্থনৈতিক আৰু শিক্ষা জগতত এক অস্থিৰতাই বিৰাজ কৰিছে যি সময়ত সাম্প্ৰদায়িক তথা গোষ্ঠী গতে, চিত্তাধাৰাই গা কৰি উঠিছে, তেনে এক সংকট পূৰ্ণ অৰস্থাত দুখনে মহাবিদ্যালয়ৰ দৰে সমসাবে জৰ্জৰিত মহাবিদ্যালয় ছাত্ৰ একতা সভাৰ সাধাৰণ সম্পাদক পদক নিৰ্বাচিত হোৱাত যি সকল ছাত্ৰ ছাত্ৰী তথা বন্ধু বান্ধৱীয়ে মোক সহায় সহযোগ আগবঢ়াইছে তেওঁলোকলৈ আন্তৰিক কৃতজ্ঞতা জ্ঞাপন কৰিছোঁ।

এই সাধাৰণ সম্পাদকৰ কাৰ্য্যভাৰ গ্ৰহণ কৰি সামগ্ৰিক ভাৱে মহাবিদ্যালয় ছাত্ৰ একতা সভাক সুচাৰুৰূপে পৰিচালনা তথা মহাবিদ্যালয় খনৰ প্ৰতি কেনেদৰে সেৱা আগবঢ়ালো সেয়া ছাত্ৰ ছাত্ৰী তথা বন্ধু বান্ধৱী সকলৰ বিচাৰ্য্য সফলতা আৰু বিফলতা যদি এটা মুদ্ৰাবে দুটা পিঠি বুলি ধৰা হয় তেন্তে আমাৰ সফলতাৰ লগত বিফলতা থকাটো তেনেই স্বাভাৱিক।

আজি দ্ৰুতভাবে পৰিবৰ্তিত যুৱ মানসিকতাৰ দৃশ্যপটৰ ভূমিকাৰ দেশৰ অন্যান্য ৰাজ্যৰ যুবক যুৱতীৰ দৃষ্টি ভংগীৰ সৈতে অসমৰ যুৱ সমাজত কিছু কিছু ক্ষেত্ৰও মিল নেথাকিব পাৰে কিন্তু ঐতিহ্য পৰম্পৰা আৰু কৃষ্টি সংস্কৃতিৰ বুনয়াদ একেটাই যাৰ ওপৰত থিয় হৈ অসমৰ যুৱকেও সমুখৰ বহু দূৰকেও সমুখৰ বহু দূৰলৈ চাব পাৰিব লাগিব। সামান্য দূৰ দৃষ্টি নিঃস্বার্থ আৰু কিছু দেশ প্ৰেমে কাৰোবাৰ ব্যক্তিগত স্বার্থ সাধন কৰিব নোৱাৰিলে ৰাজ্যৰ তথা দেশৰ যে সৰ্ব্বস্বীন মঙ্গল হব তাত কোনো ভুল নাই। আন হাতে নিত্য নৱ সমস্যাৰ সমাধান কৰিবলৈ অবিৰাম ভাবে চেষ্টা কৰিব লগা হোৱাৰ ফলতে মানুহৰ প্ৰতিভা অবিৰাম ভাৱে বিকশিত হৈ থাকে। এই মুহূৰ্তত আমাৰ আটাইতকৈ প্ৰয়োজনীয় ভাব হৈছে অসমৰ জনসাধাৰনৰ চেতনা উন্মেষ ঘটোৱাটো। নহলে অসমৰ সামগ্ৰিক অৱস্থাই অন্য এক অৱাঞ্চিত ৰূপ পৰিগ্ৰহ কৰিব।

প্ৰতিজন অসমৰ নতুন পুৰুষ তথা অসীয়া ৰাইজে সংকল্প কৰা উচিত যে আজিৰ সমাজৰ লগত খোজত খোজ মিলাই নতুন কলমৰ আৱিষ্কাৰ বা জন্ম হোৱাটো অতি প্ৰয়োজন। একোখন দেশ বা এটা জাতি সফল হবলৈ হলে সেই দেখখনৰ প্ৰতিজন লোকেই হব লাগিব কৰ্মঠ আৰু আত্মবিশ্বাসী। সেয়া

নহলে দেশখন বা জাতিটো কালৰ বুকুত হেৰাই যাব। কাৰ্য্যক্ষেত্ৰত ৰূপায়িত কৰাৰ বাবে সংগ্ৰাম চলাবলৈ নতুন সংকল্প আমি সেই পিনেহে বিচাৰি পাম।

ছাত্ৰ ছাত্ৰী সকলে প্ৰতিভা বিকাশিত কৰিব পাৰে শিক্ষানুষ্ঠানৰ বিভিন্ন কাৰ্যসূচীৰ জৰিয়তে। কেৱল পাঠ্যপুথিৰ পৰা আৰ্জিত জ্ঞানেৰে কোনো মানুহ প্ৰকৃত জ্ঞানত অধিকাৰী হব নোৱাৰে। ইয়াৰ বাবে লাগে সুস্থ সৱল পৰিবেশ। এক সুস্থ সৱল পৰিবেশ সৃষ্টি এৰাটো নিৰ্ভৰ কৰে মহাবিদ্যালয় কৰ্তৃপক্ষ, ছাত্ৰ একতা সভাৰ বিষয় ববীয়া, শিক্ষাগুৰু আৰু ছাত্ৰ ছাত্ৰী সকলৰ অকৃত্ৰিম সহযোগিতা আৰু মধুৰ সম্পৰ্কৰ দ্বাৰাহে। বিগত সময়ছোৱাও পৰিবেশ দৃষ্টিৰ বাবে মই সততে চেষ্টা চলাইছিলো আৰু কম বেছি পৰিমাণে সফলতা অৰ্জন কৰিছিলো।

মহাবিদ্যালয়ত পৰম্পৰাগত ভাৱে অনুষ্ঠিত কৰি অহা নবাগত আদৰনি সভা বিদায় সভা, সৰস্বতী পূজা আদি অনুষ্ঠানত ছাত্ৰ ছাত্ৰী তথা বন্ধু বান্ধৱী সকলোৰ উপস্থিতি আৰু সহযোগিতা পূৰ্বৰ বৰ্ষ সমূহতকৈ সন্তোষ জনক আছিল। এই সুযোগতে বন্ধু বান্ধৱী, ছাত্ৰ ছাত্ৰী সকলোৰ এই সচেতন মনোভাৱলৈ মই আদৰনি জনাইছোঁ আৰু ভবিষ্যতে অধিক সচেতন হোৱাটো আশা কৰিছোঁ। সচেতনতৰ অভাবে মহাবিদ্যালয় আৰু এই মহাবিদ্যালয়ে সা ঙুৰি লোৱা বৃহৎ এলেকা এটাৰ ক্ৰমোন্নতিও বাধাৰ প্ৰাচীৰ দ্বিহচাপে দেখা দিয়ে।

মহাবিদ্যালয়ৰ উল্লেখযোগ্য অনুষ্ঠান সমূহৰ ভিতৰত “মহাবিদ্যালয় সপ্তাহ” অন্যতম। মহাবিদ্যালয় সপ্তাহত নানা ধৰণৰ প্ৰতিযোগিতা আয়োজন কৰা হয়। এই প্ৰতিযোগিতাবোৰৰ যোগেদি ছাত্ৰ ছাত্ৰী বন্ধু বান্ধৱী সকলে নিজৰ নিজৰ শাৰীৰিক, মানসিক প্ৰতিভাৰ চানেকি দিব পাৰে। অৰণ্যে অতি নিম্নমানদণ্ডৰ পৰা অতি উচ্চমানদণ্ডৰ খেল এই বছৰৰ প্ৰতিযোগিতা প্ৰদৰ্শিত হৈছে। এই নিলিতে উল্লেখ কৰিব পাৰি যে উপযুক্ত প্ৰশিক্ষণ আৰু অনুশীলনৰ সুবিধা পায়ৈ বহুতো ভাল খেলুৱৈ ওলোৱৰ সম্ভাৱনা আছে।

ছাত্ৰ ছাত্ৰী বন্ধু বান্ধৱী সকল মহাবিদ্যালয় পৰম্পৰাগত অনুষ্ঠান সমূহৰ উপাৰিও কেইটা মান উল্লেখযোগ্য সমন্বয়ক

স্থায়ী সমাধান মোৰ কাৰ্যকালত হোৱাটো মন কৰিবলগীয়া। সেইবোৰৰ ভিতৰত :- (১) মহাবিদ্যালয় ছাত্ৰ একতা সভাৰ কাৰ্যালয় (Union Day Home) কিছু অংশ নিৰ্মান (২) ছাত্ৰ জিৰনী কোঠা নিৰ্মান (৩) ছাত্ৰ ছাত্ৰী সকলোৰ মহাবিদ্যালয় বেজ পৰিধানৰ ব্যৱস্থা (৪) মহাবিদ্যালয় উদ্যান আসন নিৰ্মান। (৫) বিজ্ঞান শাখা ঘাট মঞ্জুৰী (Deficit) প্ৰাপ্তিৰ বাবে তথা কিছু সংখ্যক বাবে তথা কিছু সংখ্যক সহায় হবৰ বাবে আমি অসমৰ মুখ্যমন্ত্ৰী শ্ৰীযুক্ত হিতেশ্বৰ শইকীয়াদেৱক আমাৰ মহাবিদ্যালয়লৈ নিমন্ত্ৰণ জনাইছিলো কিম্ব তেখেতৰ বিশেষ কাৰণ বশত উপস্থিত হব নোৱাৰি তেওঁৰ পৰিবৰ্ত্তে ৰাজ্যিক সমাজ কল্যাণ মন্ত্ৰী শ্ৰীযুক্ত কুল বাহাদুৰ ছেত্ৰীদেৱ উপস্থিত থাকি উক্ত মহাবিদ্যালয় সপ্তাহ বঁটা-বিতৰণী সভাত মন্ত্ৰী মহোদয়ে এক লাখ টকাৰ এখন চেক (Cheque) মহাবিদ্যালয় পূজিলৈ আগবঢ়ায়। (৬) শৰীৰ চৰ্চা বিভাগৰ সামগ্ৰী সমূহৰ ব্যৱস্থা তথা সংৰক্ষনৰ স্থায়ী ব্যৱস্থা কৰা। এই স্থায়ী তথা গঠনমূলক কাম কাজৰ সকল সমাধানৰ কৃতিত্বৰ দাবী মই অকলে কৰিব বিচৰা নাই। এই কৃতিত্বৰ অধিকাৰী আপোনালোকেই। এই খিনিতে উল্লেখ নকৰি বৰ নোৱাৰিলো যে “গুৱাহাটী বিশ্ববিদ্যালয় যুৱ মহোৎসৱত অংশ গ্ৰহণ কৰি আমি তিনিটা পুৰস্কাৰ গ্ৰহণ কৰিব সক্ষম হওঁ। সেই তিনিটা পুৰস্কাৰৰ ভিতৰত গুৱাহাটী বিশ্ববিদ্যালয় যুৱ মহোৎসৱৰ আটাইতকৈ উল্লেখযোগ্য তথা এক মাত্ৰ পুৰস্কাৰ সেয়া হ’ল নিয়মানুবৰ্তিতা পুৰস্কাৰ (Discipline Award) আমি তথা দুধনৈ মহাবিদ্যালয়ে গ্ৰহণ কৰিব সক্ষম হওঁ। আৰু এই পুৰস্কাৰ দুধনৈ মহাবিদ্যালয়ত এই বছৰেয়ে মোৰ কাৰ্যালয়ত প্ৰথম গ্ৰহণ কৰো।

আৰু মহাবিদ্যালয় কৰ্তৃপক্ষ তথা অধ্যক্ষ মাননীয় শ্ৰীযুক্ত কৰুণা কান্ত ৰাভাদেৱে “বছৰটোৰ সৰ্বশ্ৰেষ্ঠ সম্পাদক” (Year of the Secretary) সন্মানেৰে সন্মানিত কৰে। এইটো মোৰ বাবে গৌৰৱৰ কথা। আৰু এই কৃতিত্বৰ অধিকাৰী আপোনালোকেই।

ছাত্ৰী ছাত্ৰী বন্ধু বান্ধবী সকল মহাবিদ্যালয় খন এতিয়াৰ বহু সমস্যাবে জৰ্জৰিত হৈয়ে আছে। বিশেষকৈ বিজ্ঞান শাখা যেতিয়া লৈকে ঘাট মঞ্জুৰী প্ৰাপ্ত নহয় তেতিয়ালৈকে মহাবিদ্যালয়খন আৰ্থিক সংস্কটৰ পৰা মুক্ত হব বুলি কব নোৱাৰি। এই ক্ষেত্ৰত মহাবিদ্যালয়ত বিজ্ঞান শাখাৰ অপৰিহাৰ্যতাৰ প্ৰতি লক্ষ্য ৰাখি কৰ্তৃপক্ষ এই শাখাটিৰ উন্নতিৰ অৰ্থে যৎপৰোনাস্তি সহায় সহযোগ আগবঢ়াবলৈ মই আপোনালোকৰ গুচৰত বিনয় অনুৰোধ জনালোঁ।

মহাবিদ্যালয় খনত কেইটমান অতি প্ৰয়োজনীয় অভাৱ পূৰণ এতিয়াও হোৱা নাই সেইবিলাকৰ ভিতৰত :-

(১) গ্ৰন্থাগাৰৰ উন্নতিকৰণ (২) ছাত্ৰাবাস নিৰ্মান (৩) ছাত্ৰী

জিৰনীকোঠা আধুনিক ৰূপত নিৰ্মান। (৪) ছাত্ৰী নিবাসত আসন বৃদ্ধিৰ বাবে গৃহ নিৰ্মান আৰু চৌহদত পকী বেৰৰ ব্যৱস্থাকৰণ (৫) জৰাজীৰ্ণ প্ৰেক্ষা গৃহৰ নিৰ্মান (৬) ছাত্ৰী নিবাসৰ অধীক্ষ্যৰ বাস ভৱন নিৰ্মান (৭) বাকী থকা বিভাগৰ গুৰু পাঠ্যক্ৰমৰ ব্যৱস্থাকৰণ (৮) ছাত্ৰ ছাত্ৰী বৃদ্ধিলৈ লক্ষ্য ৰাখি অতিৰিক্ত শ্ৰেণী কোঠা নিৰ্মান (৯) মহাবিদ্যালয় দলংখন পকীৰ ব্যৱস্থাকৰণ আদি সমস্যাবে জৰ্জৰিত এই দুধনৈ মহাবিদ্যালয় খন।

মই আশা ৰাখিছো মোৰ পৰবৰ্ত্তী একতা সভা আৰু মহাবিদ্যালয়ৰ কৰ্তৃপক্ষই যেন ওপৰত উল্লেখ কৰা অভাৱ অভিযোগবোৰ সমাধান কৰাত যৎপৰোনাস্তি চেষ্টা চলাব।

মোৰ কাৰ্য পৰিচালনাত সততে দিহা পৰামৰ্শ দি সহায় সহযোগিতা তথা উৎসাহ উদ্দীপনা যোগৰা অধ্যাপক অধ্যাপিকা তথা মহাবিদ্যালয়ৰ অধ্যক্ষ মাননীয় শ্ৰীযুক্ত কৰুণা কান্ত ৰাভা দেৱৰ ওচৰত সশ্ৰদ্ধ কৃতজ্ঞতা জ্ঞাপন কৰিলোঁ আৰু লগতে ছাত্ৰ একতা সভাৰ সমূহ সতীৰ্থ বৃন্দলৈ আন্তৰিক কৃতজ্ঞতা জনাইছো। তদুপৰি ছাত্ৰ একতা সভাৰ উপ সভাপতি আৰু সহঃ সাধাৰণ সম্পাদক ক্ৰমে সৰ্বশ্ৰী কনিষ্ক ৰায় চৌধুৰী আৰু ইব্ৰাহিম আলি তথা বন্ধু বান্ধৱী ক্ৰমে বাবুল, হৰেকৃষ্ণ, বাবুল, সৰ্বানন্দ, মুকুন্দ, তপন, ৰঞ্জিত থাণ্ডাৰচন, বিপুল, টিংকু, দীলিকা, অশোক, নিজৰা, নিশ্ৰালী, প্ৰীতিলেখা, অনন্দা, ৰিপুজয়, হিৰেণ, ধনেশ্বৰ, অজয়, ৰিংকু আৰু যি সকল ছাত্ৰ ছাত্ৰী বন্ধু বান্ধৱীয়ে গোটেই বছৰে তেওঁলোকে কৰা অজস্ৰ সহায়ৰ বাবে আন্তৰিক ধন্যবাদ জ্ঞাপন কৰিছো।

সদৌ শেষত মোৰ অজানিতে হোৱা ভুল ভ্ৰুটিৰ বাবে ক্ষমা বিচাৰি দুধনৈ মহাবিদ্যালয়ৰ উজ্জ্বল ভবিষ্যৎ আৰু উত্তৰোত্তৰ উন্নতি কামনা কৰিলো।

ধন্যবাদ—

“জয় আই অসম”

“জয়তু দুধনৈ মহাবিদ্যালয়”

ভৱদীয়

শ্ৰীবিমল প্ৰসাদ ৰাভা

সাধাৰণ সম্পাদক,

দুধনৈ মহাবিদ্যালয় ছাত্ৰ একতা সভা

১৯৯৩ ইং

তৰ্ক আৰু বক্তৃতা বিভাগৰ সম্পাদকৰ প্ৰতিবেদন —

পো ন প্ৰথমে যি সকলে নিজৰ প্ৰাণতকৈ মৰমৰ স্বদেশ স্বজাতিৰ বাবে প্ৰাণ বিসৰ্জন দিবলগীয়া হ'ল সেই সকল অমৰ বীৰ স্বহীদলৈ মোৰ আন্তৰিক শ্ৰদ্ধা নিবেদিত্বে। লগতে যি সকলে ৰাষ্ট্ৰসন্মত তথা ব্যক্তি সন্মত দ্বাৰা নিৰ্যাতিত হ'ল সেই সকললৈও মোৰ গভীৰ সমবেদনা জ্ঞাপন কৰিছো। বিভিন্ন বিষয়ৰ ওপৰত প্ৰত্যেক মানুহৰে এটা প্ৰবৃত্তি আছে। সেই একেটা প্ৰবৃত্তিয়েই মোক তৰ্ক আৰু বক্তৃতা বিভাগৰ প্ৰতি আকৰ্ষিত কৰিছিল। এই ক্ষেত্ৰত মহাবিদ্যালয়ৰ সমূহ বিদ্যাৰ্থীৰ সহযোগিতাবে আৰু বিপুল সমৰ্থনেৰে নিৰ্বাচনত মোক বিজয়ী কৰাৰ বাবে তেওঁলোকক কৃতজ্ঞতা জনাইছো।

আমি এনেকুৱা এখন তথাকথিত গণতান্ত্ৰিক দেশৰ নাগৰিক যিখন দেশত মছজিদ আৰু দেৱালয়ৰ মাজত এখন উচ্চ দেৱাল সজাই দুটা ভিন্ ভিন্ দিশত মুখামুখিকৈ থিয়হৈ থকা ৰাজনৈতিক নেতা দুজনৰ মুখৰ সলসলীয়া ভাষণ বোবা শুনি মুগ্ধ হৈ নিজৰ মস্তিষ্কক অৰ্কমণ্য বুলি পৰিচয় দিবলৈ লাজ নকৰাকৈ, দেৱালখনৰ বিপৰীত পিনে থকা হেজাৰ আত্মাৰ প্ৰতিটোকৈ শ্ৰদ্ধা জ্ঞান কৰিব শিকিছো। সমাজ এখন সকলো স্তৰৰ উন্নতিৰ বুনীয়াদ হৈছে ছাত্ৰ সমাজ। যুৱশক্তিৰ প্ৰসঙ্গত কওঁ অসমতে হেনো এতিয়া যুৱশক্তিৰ মাজত নৈতিক ধ্বলন ঘটিছে। সেয়ে এতিয়া আমাৰ আত্মবিশ্লেষণৰ সময়।

গোৱালপাৰা জিলাৰ ভিতৰতে শিক্ষাৰ প্ৰাণকেন্দ্ৰ দুখন মহাবিদ্যালয়ৰ প্ৰতি মোৰ গভীৰ শ্ৰদ্ধা আৰু ভালপোৱা থকা বাবে প্ৰতিশ্ৰুতি দিছিলো মহাবিদ্যালয়ৰ উন্নতি কৰিম বুলিয়েই। কিন্তু কাৰ্য্যভাৰ গ্ৰহণ কৰি উঠিটো বুজিছিলো প্ৰতিশ্ৰুতি দিয়াচো সহজ, কিন্তু কাৰ্য্যত প্ৰয়োগ কৰাটোহে কঠিন। তথাপিও পাৰ্য্যমানে চেষ্টাত ক্ৰটি কৰা নাছিলো। নিৰ্বাচনত জয়ী হৈ কাৰ্য্যভাৰ গ্ৰহণ কৰাৰ কিছুদিন পিছতেই অসম বিজ্ঞান সমিতি ৰংজুলি শাখাৰ সৌজন্যত অনুষ্ঠিত কুইজ প্ৰতিযোগিতাত তেওঁলোকৰ আমন্ত্ৰণ ক্ৰমে উচ্চতৰ মাধ্যমিক বিজ্ঞান শাখাৰ ছাত্ৰ জয়ন্ত, দীপক, জয়ন্ত, বিপুল তৰ্ক বিভাগৰ তত্ত্বাবধায়ক অধ্যাপক শ্ৰীযুত তৰুণ চন্দ্ৰ চাংমাই চাৰৰ নেতৃত্বত কুইজ প্ৰতিযোগিতাত অংশ গ্ৰহণ কৰিবলৈ মাওঁ। ইয়াৰ কিছুদিন পিছতেই মঙ্গলদৈ মহাবিদ্যালয়ৰ সাধাৰণ সম্পাদক প্ৰমুখ্যে তৰ্কবিভাগৰ সম্পাদকে আমন্ত্ৰণ জনায় সদৌ অসম ভিত্তিত পতা তৰ্ক প্ৰতিযোগিতাত অংশ গ্ৰহণ কৰিবৰ বাবে। উক্ত তৰ্কপ্ৰতিযোগিতাত কমল, নিকুঞ্জ, দীপক আৰু অধ্যাপক শ্ৰীপ্ৰতাপ শৰ্মা চাৰৰ সতে মঙ্গলদৈ মহাবিদ্যালয়লৈ যাওঁ।

“মহাবিদ্যালয় সপ্তাহ” এইবাৰ আগৰ কেইবছৰ কলেজ সপ্তাহতকৈ প্ৰতিযোগিতাৰ সংখ্যা বঢ়াই লৈছিলো যাতে আমাৰ মহাবিদ্যালয়ৰ ছাত্ৰ ছাত্ৰীয়ে প্ৰতিভা বিকাশ কৰিবলৈ সুবিধা পায়। প্ৰতিযোগিতাত তুলনা মূলক ভাবে ছাত্ৰছাত্ৰীৰ সংখ্যা কম হলেও উৎসাহজনক আছিল। এই প্ৰতিযোগিতাত বহুতো প্ৰতিভাসম্পন্ন ছাত্ৰ ছাত্ৰী চকুত পৰিছিল। উপযুক্ত পৰিবেশ ও সা সুবিধাৰ অভাৱৰ বাবে তেওঁলোকে নিজৰ প্ৰতিভা বিকাশ কৰিব নোৱাৰাটো লক্ষ্য কৰিছিলো। কঠোৰ অনুশীলনৰ লগতে উন্নত মানৰ প্ৰশিক্ষণ পালে তেওঁলোকে নিশ্চয় মহাবিদ্যালয়লৈ সুনাম কঢ়িয়াই আনিব পাৰিব। চিন্তা কৰিছিলো সদৌ অসম ভিত্তিত এখনি তৰ্ক প্ৰতিযোগিতা পাতিবৰ বাবে। কিন্তু অৰ্থনৈতিক কাৰণেই হওঁক বা বিভিন্ন অসুবিধাৰ বাবেই হওঁক তৰ্ক প্ৰতিযোগিতাখন পাতিব নোৱাৰিলো। আশা কৰিছো ভবিষ্যতে এখন উন্নত পৰ্যায়ৰ তৰ্ক প্ৰতিযোগিতা হব বুলি।

শেষত তৰ্ক আৰু বক্তৃতা বিভাগৰ ভাৰপ্ৰাপ্ত অধ্যাপক শ্ৰীতৰুণ চন্দ্ৰ চাংমাই চাৰ লগতে বিভিন্ন দিহা পৰামৰ্শ আৰু সহায় সহযোগিতা মোলৈ সি সকল চাৰ/বাইদৈউয়ে আগবঢ়াই আহিছে তেখেত সকলৰ ওচৰত মই আন্তৰিক কৃতজ্ঞতা জ্ঞাপন কৰিছো। ইয়াৰ উপৰিও শলাগৰ শৰাই আগবঢ়াইছো মোক সহায় সহযোগ কৰা সমূহ ছাত্ৰ ছাত্ৰীলৈ।

ক্ষমা বিচাৰিছো মোৰ কাৰ্য্যকালত কৰা ভুল ক্ৰটিৰ বাবে। সদৌ শেষত দুখন মহাবিদ্যালয়ৰ ভবিষ্যত সৰ্বাঙ্গীন উন্নতি কামনা কৰি তৰ্ক আৰু বক্তৃতা বিভাগৰ সম্পাদকৰ পদৰপৰা বিদায় মুহূৰ্ত্তলৈ আগবাঢ়ি প্ৰতিবেদনৰ ইতিৰেখা টানিলো।

ইতি —

জয় আই অসম

জয়তু দুখন মহাবিদ্যালয়

শ্ৰীহেমন্ত কুমাৰ নাথ

সম্পাদক, তৰ্ক আৰু বক্তৃতা বিভাগ

দুখন মহাবিদ্যালয়

ছাত্ৰ একতা সভা।

ছাত্ৰী জিৰণী কোঠাৰ প্ৰতিবেদন

দুধনৈ মহাবিদ্যালয় ১৯৯৩-৯৪ চন

দুধনৈ মহাবিদ্যালয়ৰ ছাত্ৰ ছাত্ৰী বন্ধু বান্ধবীসকলে মোক ১৯৯৩-৯৪ চনৰ দুধনৈ মহাবিদ্যালয়ৰ ছাত্ৰী জিৰণী কোঠাৰ সম্পাদিকা হিচাপে তেওঁলোকৰ বহুমূলীয়া ভোটবোৰ দি মোক জয়যুক্ত কৰালে সেইসকল বন্ধু-বান্ধবী ছাত্ৰ-ছাত্ৰী সকললৈ মোৰ আন্তৰিক অভিনন্দন জ্ঞাপন কৰিছো।

ছাত্ৰী জিৰণী কোঠাৰ বিগত বছৰটোত মই কি কৰিব পাৰিলো বা নোৱাৰিলো আৰু কি কৰিব লাগিছিল বা নালাগিছিল তাৰ মূল্যায়নৰ দায়িত্ব আপোনালোকৰ মোৰ অনিচ্ছাকৃত বাবে যদি কিবা ত্ৰুটি বিচ্যুতি হয় তাৰ বাবে আপোনালোকৰ ওচৰত আগতিয়াকৈ ক্ষমা বিচাৰিছো। মহাবিদ্যালয়ৰ অভাৱ অভিযোগ মহাবিদ্যালয়ৰ ছাত্ৰ ছাত্ৰী সকলৰ অভাৱ অভিযোগ লিখিবলৈ গৈ দেখা পাওঁ যে বহুতো দিশা তথাপি কিছুমান অভাৱ অভিযোগ এবাই যাব নোৱাৰি বাবে কিছু কথা উল্লেখ কৰিছো। মই প্ৰথমে আমাৰ ছাত্ৰী জিৰণী কোঠাৰ বিষয়ে কিছু কথা উল্লেখ কৰিছো। ছাত্ৰী জিৰণী কোঠাৰ যিবোৰ বস্তু থকাৰ প্ৰয়োজন সেইবোৰ প্ৰায়েই নাই বুলি কব পাৰি। চকী মেজ বহাৰ বাবে কতো সুবিধা নাই যি হেতু শ্ৰেণী জিৰণী হলে বেছি ভাগ ছাত্ৰীয়ে গছৰ তলত বহিব লাগে। ছাত্ৰী জিৰণী কোঠাতো আৰু অলপ ডাঙৰ কৰালে ভাল আছিল। ছাত্ৰী জিৰণী কোঠা স্থায়ী বন্দবস্তু নোহোৱাটোৱে হৈছে প্ৰকৃত ছাত্ৰী সকলৰ দুখ লগা।

মহাবিদ্যালয়ৰ পুথিভঁৰালটোৰ দৰাচলতে দুখ লগা। প্ৰয়োজনীয় কিতাপৰ অভাৱ। ভাল ছাত্ৰ-ছাত্ৰীকে ভাল কিতাপ পঢ়িব বিচাৰে। মহাবিদ্যালয়ৰ যথেষ্ট কিতাপ থাকিলে ছাত্ৰ-ছাত্ৰীয়ে পঢ়ি জ্ঞান লাভ কৰি ডাঙৰ সুনামৰিক হব পাৰে। মহাবিদ্যালয়ৰ প্ৰয়োজনীয় বস্তু অভাৱ হলে আবশ্য এই অভাৱ সমূহ লাহে লাহে পূৰণ হব বুলি আশা ৰাখিছো। মহাবিদ্যালয়ৰ সপ্তাহ ১৯৯৩-চনত মহাবিদ্যালয়ৰ সপ্তাহ উৎসৱপান কৰা হয়। মহাবিদ্যালয়ৰ বিভিন্ন ধৰণৰ প্ৰতিযোগিতা পতা হয়। এই প্ৰতিযোগিতাৰ যোগেদি ছাত্ৰ-ছাত্ৰী সকলৰ শাৰীৰিক, মানসিকৰ বাবে উন্নতি হোৱা দেখা যায়। যি সকল ছাত্ৰীয়ে উৎসাহেৰে প্ৰতিযোগিতা বোৰত অংশ গ্ৰহণ কৰিছে মোক সহায় কৰিলে তেওঁলোকক মই আন্তৰিক ধন্যবাদ আৰু ভৱিষ্যৎ উজ্জ্বল কামনা কৰিছো।

কৃতজ্ঞতা জ্ঞাপন— মই আমাৰ মহাবিদ্যালয়ৰ অধ্যক্ষ মহোদয় শ্ৰী কৰুনা কান্ত ৰাভা চাৰক পৰম শ্ৰদ্ধাসহ কৃতজ্ঞতা

জনান্ত। যি হেতু তেখেতৰ বহুমূলী উপদেশ আৰু জ্ঞান কৰি মোৰ কাৰ্যকালত মোৰা সকলে দিশত আঙুৰাই যোৱাত সহায় কৰা বাবে। মহাবিদ্যালয়ৰ অধ্যাপিকা সকলেও প্ৰয়োজনীয় উপদেশ দিয়াৰ লগতে সম্পূৰ্ণ সহায় সহযোগ আগবঢ়াইল গতিকৈ শিক্ষা গুৰু সকললৈ মোৰ সন্মান আৰু জ্ঞাপন কৰিছো।

দুধনৈ মহাবিদ্যালয়ৰ ছাত্ৰ একতা সভাৰ ছাত্ৰী জিৰণী কোঠাৰ তত্ত্বাৱধায়িকা অধ্যাপিকা দিপালী ডেকা বাই দেউৱে মোক বিভিন্ন কাম কাৰ্য্য চলাই নিয়াত যি সহায় সহযোগিতা আগবঢ়ালৈ তাৰ বাবে বাই দেউৱৰ ওচৰত মোৰ চিৰকৃতজ্ঞ।

তদুপৰি মোৰ সহপাঠী সকল আছিল মুকুল হুচেইন, সুপ্ৰভা নাথ, ওৱাহিদা বেগম, জোনালী শইকিয়া, লক্ষ্মণ শৰ্মা, সুব্ৰত দাস, বন্দনা মণিৰুদ্দিন আহমেদ, সজল সাহা, প্ৰতুল দৈমাৰী কৰ্ণ নাথ, হাফিজুৰ ৰহমান, জগদীশ শৰ্মা, অহেমা হাজং, গীতা দেবী, আনোৱাৰ বেগম, পিনু কাছাৰী, নজুৰুল হক, তেওঁলোক সকললৈ মোৰ আন্তৰিক ও ধন্যবাদ জ্ঞাপন কৰিছো।

ক্ষমা প্ৰাৰ্থনা — মোৰ কাৰ্যকালত মাজে সময়ে সৃষ্টি হোৱা কিছুক্ষণ অনাহত হোৱা সৃষ্টি হোৱা পৰিস্থিতি যেনে কাৰোবাৰ মূৰ গৰম কৰাইছিলো। মই হয়তো খং কৰিছিলো কাৰোবাৰ মনত দুখ দিছিলো। তেওঁলোকে যাতে সেইবোৰ পাহৰি যায় মোক ক্ষমা কৰে যেন।

সৰ্বশেষত অধ্যাপক অধ্যাপিকা সকললৈ মোৰ সন্মান জনাইছো।

বন্ধু -বান্ধবী ছাত্ৰ-ছাত্ৰী সকললৈ মোৰ হিয়া ভৰা শুভেচ্ছা থাকিল। আৰু এই দুধনৈ মহাবিদ্যালয়ৰ উত্তৰোত্তৰ উন্নতি কামনা কৰিছো; যাতে নিজস্ব পৰম্পৰা অক্ষুন্ন ৰাখি ভবিষ্যৎ ইয়াৰ অসমতে নহয় সমগ্ৰ ভাৰতত উজ্জ্বল হৈ উঠে। এই আৰ্শাৰে বিদায় মাগিছো।

ধন্যবাদেৰে

মিছ সুকৃতি চাংমা

সম্পাদিকা,

ছাত্ৰী জিৰণী কোঠা

দুধনৈ মহাবিদ্যালয়

“ছাত্ৰ জীৱনী কোঠা”

সম্পাদকৰ প্ৰতিবেদন (১৯৯৩-৯৪)

প্ৰতিবেদনৰ আৰম্ভণিতে, দুধনৈ মহাবিদ্যালয়ৰ যিসকল ছাত্ৰ-ছাত্ৰী মোক ১৯৯৩ চনৰ মহাবিদ্যালয় নিৰ্বাচনত ছাত্ৰ জীৱনী কোঠা সম্পাদক হিচাপে দায়িত্ব অৰ্পণ কৰিছিল, সেই সকললৈ মোৰ মৰম আৰু প্ৰীতি সম্ভাষণ জ্ঞাপন কৰিলো।

মহাবিদ্যালয়ত অইন অইন বছৰৰ দৰে এই বেলিও মহাবিদ্যালয় সপ্তাহ উলহ মালহ আৰু জাক জমকতাৰে পালন কৰা হৈছে। অইন বছৰৰ দৰে এই বেলিও ছাত্ৰ জীৱনী কোঠাৰ খেল সমূহত বহু সংখ্যক ছাত্ৰই যোগদান কৰিছিল। অৱশ্যে এই খেলবোৰ উচ্চ মান দণ্ডৰ হৈছে এইখিনিতে উল্লেখকৰিব পাৰি যে উক্ত খেল সমূহৰ বাবে কিছুমান অসুবিধা দেখা যায়। যদি ভালদৰে সা-সুবিধা দিয়া যায়, যদি ভালদৰে সা-সুবিধা দিয়া যায়, তেতিয়া হলে কেৰম, ডৱা, আদি খেল সমূহত দুধনৈ মহাবিদ্যালয়ৰ ছাত্ৰয়ে নিজৰ প্ৰতিভা দেখুৱাব পাৰিব।

ছাত্ৰ জীৱনী কোঠাৰ সম্পাদক হিচাপে এই বছৰত থিমান কৰিব লাগিছিল, সিমান কৰিব পাৰা নাই। মোৰ কাৰ্যকালত জীৱনী কোঠাটো সেই দুৰ্গম ঠাইৰ পৰা অইন ঠাইত স্থানান্তৰ কৰি ইয়াক পকী কৰাত সফল হৈছো। আৰু উক্ত কাৰ্যত আমাৰ সাধাৰণ সম্পাদকৰ সহায়ৰ কথা উল্লেখযোগ্য। যিকি নহন্তক মই আশা কৰিছো ছাত্ৰ জীৱনী কোঠাৰ বাকী থকা লাগতিয়াল কামখিনি মোৰ পিচৰে সম্পাদকে সম্পূৰ্ণ কৰি তুলিব।

শেষত যি সকল ছাত্ৰ-ছাত্ৰী বন্ধু সকলে মহাবিদ্যালয় সপ্তাহ সূচাবূৰূপে চলাই নিয়াত সহায় সহযোগিতা আগবঢ়াইছিল, তেওঁলোকলৈ মোৰ আন্তৰিক ধন্যবাদ যাছিলো। বিশেষকৈ, গোলাপ কলিতা, সমিৰ দাস, নিবেশ দাস, টিংকু এম বয়, মুকুল নাথ, হেমন্ত নাথ, লক্ষণ, পবিত্ৰ, হিৰেন, বিকাশ, অচিত, ধনেশ্বৰ, বৃপালী শইকীয়া, আদিৰ কথা কেতিয়া পাহাৰিব নোৱাৰিম। লগতে তন্ত্ৰাধায়ক মহোদয়ে দিয়া সু-পৰামৰ্শৰ বাবে তেখেতৰ ওচৰত চিৰ কৃতজ্ঞ।

সদৌ শেষত দুধনৈ মহাবিদ্যালয়ৰ সৰ্বস্বীন উন্নতি কামনা কৰি মোৰ প্ৰতিবেদন সামৰিলো।

“জয় আই অসম”

ধন্যবাদেৰে

শ্ৰী দীপক কুমাৰ শৰ্মা।

সম্পাদক, ছাত্ৰ জীৱনী কোঠা

দুধনৈ মহাবিদ্যালয় ছাত্ৰ একতা সভা।

সংগীত বিভাগ সম্পাদকৰ প্ৰতিবেদন।

প্ৰতিবেদনৰ আৰম্ভণিতে দুধনৈ মহাবিদ্যালয় ছাত্ৰ একতা সভাৰ সংগীত বিভাগৰ পদত খোজ দিবলৈ যি সকলে বিপুল প্ৰতিদ্বন্দ্বিতাৰে জয়ী হোৱাত মোক সুবিধা কন আগবঢ়ালে তেওঁ বিলাকলৈ মোৰ আন্তৰিক কৃতজ্ঞতা আগবঢ়ালো।

বৰ্তমান সমাজত সংগীতক সুন্দৰ আৰু সুমধুৰ বং সানিবলৈ অনাৰ গুৰিতে হ’ল এজন সুবুচি সম্পন্ন যুৱক। সন্দেহ নাই সেই কাম যুৱকে মানবীয় মহত্বৰে সাংস্কৃতিৰ লগতে সংগীতক ভেটিক ক্ৰমে সুদৃঢ় আৰু চিৰন্ত বৃপ দিব পাৰে। নকলেও হব, সং আৰু সুবুচি সম্পন্ন যুৱ শক্তিয়েহে স্বদেশ আৰু স্বজাতিৰ ৰক্ষা কৰচ আৰু অতন্ত প্ৰহৰীৰ অলম উৎস। অসম তথা সমগ্ৰ উত্তৰ পূৰ্বাঞ্চলৰে সংগীতক ইতিহাস বহন কৰি অনা বহিমান ব্ৰহ্মপুত্ৰৰ পাৰতে অদম সেই যুৱ শক্তিৰ সদ্ব্যয়।

সংগীত সম্পাদকৰ দায়িত্বভাৰ গ্ৰহণ কৰিয়ে মনত বহু কিবা কিবি কৰাৰ সপোন দেখিছিলো মোৰ সেই সপোন কিমান দূৰ বাস্তৱত বৃপায়িত হ’ল সেয়া ছাত্ৰ ছাত্ৰী সকলৰ বিচাৰ যোগ্য। কাৰ্যভাৰ গ্ৰহণ কৰাৰ কিছুদিন পিছতে মহাবিদ্যালয়ৰ নৱাগত আদৰনি সভা উলহ মালহেৰে পালন কৰা হ’ল। উক্ত কাৰ্য সূচিত মই আন আন বছৰৰ দৰে এই বাৰও অধিক সফলতাৰে পালন কৰিছিলো। কিমান দূৰ সফল হ’লোঁ সেয়া বিচাৰৰ ভাৰ আপোনালোকৰ হাতত।

মহাবিদ্যালয়ৰ সংগীত সম্পাদকৰ এক গুৰুত্ব পূৰ্ণ দায়িত্ব থাকে। মই এই দায়িত্ব পালন কৰিবলৈ বাবুকেয়েই চেষ্টা কৰিছিলো। কিন্তু কিছুমান অসুবিধা যেনে বাদ্য যন্ত্ৰৰ অভাৱ, এটা সৰ্ব্বাঙ্গ সুন্দৰ প্ৰেক্ষা গৃহৰ অভাৱ, এখন সুবিধা সম্পন্ন মঞ্চৰ অভাৱ তদুপৰি ছাত্ৰ-ছাত্ৰী তথা শিক্ষা গুৰু সকলৰ সহযোগীতাৰ অভাৱৰ বাবে, সম্পাদকৰ সফলতাত যথেষ্ট বাধা আহি পৰে। এই বাধা সমূহ আতৰাবৰ চেষ্টা কৰিলে আকৌ মহাবিদ্যালয়ৰে এছাম ছাত্ৰ ছাত্ৰী তথা শিক্ষকে উক্ত সম্পাদকক সকলোৰে আগত হেও প্ৰতিপন্ন কৰিবলৈ চেষ্টা কৰে। গতিকে সমূহ ছাত্ৰ ছাত্ৰীলৈ মোৰ অনুৰোধ তেওঁলোকে যাতে এই বাধাৰ প্ৰাচীৰ ভাঙি ওলাই আহি এখন সুস্থ শৈক্ষিক পৰিবেশ সম্পন্ন মহাবিদ্যালয় গঢ়ি তোলাত অবিহনা যোগায়।

আন আন বছৰৰ দৰে দুধনৈ মহাবিদ্যালয়ৰ মহাবিদ্যালয় সপ্তাহ অতি আনন্দৰে পালন কৰা হয়। এই সপ্তাহত সংগীত বিভাগৰ বিভিন্ন সংগীত প্ৰতিযোগীতাৰে কাৰ্য সূচি আৰম্ভ হয়।

মহাবিদ্যালয় সপ্তাহত সংগীতৰ ক্ষেত্ৰত বিশেষ গুৰুত্ব দিয়া হয়। এই বাৰ মহাবিদ্যালয় সপ্তাহত যি বোৰ প্ৰতিযোগীতা পতিছিলো সেয়া যথেষ্ট নহয়। লগতে শিল্পি সকলোক ভাল দৰে সুবিধা দিব পৰা নহল। আৰু মূলতে হল, সময়ৰ অভাৱ। মহাবিদ্যালয় এখনত ইমান কম সময়ৰ ভিতৰত সমূহ প্ৰতিযোগীতা পাতাটো সম্ভৱ নহয়। মিয়ে নহক যি যিনি প্ৰতিযোগীত দিক্ষা হৈছে সেই প্ৰতিযোগী তাত অংশ গ্ৰহন কৰা সমূহ প্ৰতিযোগীকে মই মোৰ ফালৰ পৰা আন্তৰিক অভিনন্দন জ্ঞাপন কৰিছো দুধনৈ মহাবিদ্যালয়ৰ সংগীতৰ ক্ষেত্ৰত এক বিশেষ সুনাম আছে। যিয়ে নহওক বিভিন্ন প্ৰতিযোগীতাৰ প্ৰতিযোগী সকলৰ ভিতৰ্ মিক প্ৰতিলেখা দেবী যে সৰ্ব্বশ্ৰেষ্ঠ গায়িকা নিৰ্বাচিত হৈছিল। এয়া নিশ্চয় দুধনৈ মহাবিদ্যালয়ৰ বাবে এটি উজ্বল ভবিষ্যতৰ আগ জাননী। মহাবিদ্যালয় সপ্তাহত সংগীত বিভাগৰ বহুল কাৰ্যসূচি এখন কম সময়তে পৰিসমাপ্তি ঘটোৱাৰ গুৰিতে মোৰ যৎপৰনাস্তি চেষ্টা, লগতে মোৰ শিক্ষাগুৰু 'ফণীভূষণ দাস, হৰগোবিন্দ ডেকা আৰু মোৰ তত্ত্বা বধায়িকা শ্ৰীমতী মিনতি ভূঞা চৌধুৰী। তেওঁলোকৰ প্ৰতি মোৰ চিৰ কৃতজ্ঞতা থাকিল। মই কিছুমান বিশেষ অসুবিধাৰ সন্মুখিন হব লগা হৈছিল বিশেষ কৈ সময়ৰ ক্ষেত্ৰত। আগলৈ যাতে এনেকুৱা কোনো অসুবিধাৰ সৃষ্টি নহয় তাৰ বাবে মই সমূহ ছাত্ৰ ছাত্ৰীকে তথা মহাবিদ্যালয়ৰ কৰ্তৃপক্ষক অনুৰোধ জনালো।

সদৌ শেষত মোৰ কাৰ্যকালত মোক চাৰিও ফালৰ পৰা বিভিন্ন ধৰনে সহায় কৰা কনিষ্ঠ, ফণীন্দ্রক মই আন্তৰিক কৃতজ্ঞতা ও মৰম থাকিল। ইয়াৰ লগতে মহাবিদ্যালয়ৰ ছাত্ৰ সদস্য বৃন্দ, সমূহ শিক্ষাগুৰু তথা মহাবিদ্যালয় সমূহ ছাত্ৰ ছাত্ৰী লৈ মোৰ আন্তৰিক কৃতজ্ঞতা জ্ঞাপন কৰিলোঁ। ইয়াৰ উপৰিও মহাবিদ্যালয়ৰ মহাবিদ্যালয় সপ্তাহ উপলক্ষে হোৱা সাংস্কৃতি সন্ধিয়া সফল কৰি তোলা দিয়া পৰামৰ্শ দিয়া সমূহ ছাত্ৰ ছাত্ৰী তথা অধ্যাপক অধ্যাপিকা সকলক ধন্যবাদ জ্ঞাপন কৰিলো। শেষত দুধনৈ মহাবিদ্যালয়ৰ সৰ্ব্বাধিন উন্নতিৰ কামনাৰে মোৰ এই প্ৰতিবেদনৰ সামৰনি মাৰিলোঁ।

জয় আই অসম।

শ্ৰী জনাৰ্দন পাঠক।

সংগীত সম্পাদক।

দুধনৈ মহাবিদ্যালয় ছাঃ সঃ।

সাতোঁৰ আৰু শৰীৰ চৰ্চা

সম্পাদকৰ প্ৰতিবেদন

প্ৰতিবেদনৰ আৰম্ভণিতে সেই সকললৈ মই মোৰ আন্তৰিক ধন্যবাদ জ্ঞাপন কৰিছো যি সকলে দুধনৈ মহাবিদ্যালয়ৰ বিভাগীয় কামকাজৰ মাজেদি সেৱা কৰাৰ অপূৰ্ব সুযোগ প্ৰদান কৰিছে। লগতে মহাবিদ্যালয় খনৰ সংশ্লিষ্ট কৰ্তৃপক্ষ আৰু শিক্ষা গুৰু সকলোলৈও শ্ৰদ্ধা জ্ঞাপন কৰিছো।

মই এই বিভাগত কাৰ্য্যভাৰ গ্ৰহণ কৰি সাধাৰণ সম্পাদকক তথা মহাবিদ্যালয় ছাত্ৰ একতা সভাক কাৰ্য্য পৰিচালনাৰ কেনে ধৰনে সহযোগিতা আগবঢ়াব পাৰিলোঁ সেয়া ছাত্ৰ সমাজ তথা সংশ্লিষ্ট ব্যক্তি সকলৰ বিচাৰ্য্য।

মই মোৰ সাতোঁৰ আৰু শৰীৰ চৰ্চা বিভাগৰ খেলৰ সকলো প্ৰয়োজনীয় সা-সামগ্ৰী, যেনে বাৰবেল, ডামবেল, পাৰাৰ ক্ৰেসাৰ, ৰিং আদি যোগান ধৰিবলৈ সক্ষম হওঁ। ইয়াবোপৰি ১৯৯৩ চনৰ ক্ৰিকেট সম্পাদকৰ পদটি খালিহোৱাত ছাত্ৰ একতা সভাৰ সৰ্বসম্মত সিদ্ধান্ত অনুসৰি মই অতিৰিক্ত দায়িত্ব হিচাপে এই পদটো গ্ৰহণ কৰিব লগা হয়।

মোৰ কাৰ্য্যকালত বিভিন্ন খেলৰ, বিশেষকৈ ক্ৰিকেট খেলৰ সামগ্ৰী যেনে বেট, পেট, গ্লোপছ আদি যোগান ধৰিবলৈ, সক্ষম হওঁ। মহাবিদ্যালয় সপ্তাহত এই দুয়োটা বিভাগৰ প্ৰতিযোগিতা সমূহ অনুষ্ঠিত কৰা হয়। প্ৰতিযোগিতা সমূহত ছাত্ৰ ছাত্ৰীৰ সংখ্যা সন্তোষ জনক আহিল।

মোৰ কাৰ্য্য কালছোৱাত বিভিন্ন দিশত দিহা পৰামৰ্শ আৰু সহায় মোলৈ যি সকল শিক্ষা গুৰু আৰু ছাত্ৰ-ছাত্ৰীয়ে আগবঢ়াই আহিছে তেখেত সকললৈ ওৰেত মই কৃতজ্ঞ, ছাত্ৰ বন্ধু সকলৰ ভিতৰত—মহিবুল হক, হেমন্ত নাথ, ইব্ৰাহিম আলী, মুকুল হুছেইল, দীপাংকৰ সৰকাৰ, নীশিকান্ত দাস, বিকাশ অধিকাৰীৰ সহায় সহযোগিতাই মোক বিশেষ ভাৱে উপকৃত কৰি তুলিছে।

প্ৰতিবেদনৰ শেষত দুধনৈ মহাবিদ্যালয়ৰ উত্তৰোত্তৰ উন্নতি কামনা কৰি আৰু ১৯৯৪ চনৰ নতুন ছাত্ৰ-একতা সভাক শুভেচ্ছা জনাই প্ৰতিবেদনৰ সামৰণি মাৰিছো।

“জয় আই অসম”

ধন্যবাদেৰে — শ্ৰীবিজু সৰকাৰ
সাতোঁৰ আৰু শৰীৰ চৰ্চা সম্পাদক।
ভাৰপ্ৰাপ্ত ক্ৰিকেট সম্পাদক

সাংস্কৃতিক বিভাগৰ সম্পাদিকাৰ প্ৰতিবেদন

প্ৰতিবেদনৰ পাতনিতে দুধনৈ মহাবিদ্যালয়ৰ সমূহ অধ্যাপক-অধ্যাপিকা আৰু ছাত্ৰ ছাত্ৰীলৈ অভিনন্দন জ্ঞাপন কৰিছোঁ।

১৯৯৩-৯৪ চনৰ ছাত্ৰ একতা সভাৰ নিৰ্বাচনত বিনা প্ৰতিদ্বন্দ্বীতাৰে সাংস্কৃতিক বিভাগৰ সম্পাদিকা হিচাপে নিৰ্বাচিত হওঁ। কিন্তু হলেওঁ মহাবিদ্যালয় ছাত্ৰ একতা সভাৰ বিভিন্ন বিভাগৰ বিষয় কবয়া সকলৰ দৰেই ময়ো নিজ বিভাগৰ দায় দায়িত্ব বহন কৰিছোঁ। দায়িত্ব আৰু কৰ্তব্য কি ভাৱে সম্পাদন কৰিছোঁ সেয়া আপোনালোকৰ বিচাৰ্য।

পৰম্পৰাগত ভাৱে মহাবিদ্যালয় সপ্তাহ এই বেলিও ২৫ ডিচেম্বৰৰ ৯৩ পৰা পাঁছ দিনীয়া কাৰ্য্যসূচীৰে উদযাপন কৰা হয়। কিন্তু দুৰ্ভাগ্যৰ বিষয় মহাবিদ্যালয়ৰ ছাত্ৰ ছাত্ৰীৰ তুলনাত প্ৰতিযোগীৰ সংখ্যা নিচেই তাকৰ আছিল। তথাপিও কাৰ্য্যসূচী সফলতাৰে পাঁচমন একাংকিকা নাটৰ প্ৰতিযোগিতা অনুষ্ঠিত হয়। এই প্ৰতিযোগীৰ তাকৰীয়া সংখ্যাই আমাৰ ছাত্ৰ ছাত্ৰীৰ সকলৰ শিল্পী সত্তা মৰহি যোৱাটো নুবুজায় নে বাবু?

যিয়েই নহওঁক, মোৰ কাৰ্য্যকালত বহুমূলীয়া দিহা - পৰামৰ্শ আগবঢ়োৱা হেতুকে অধ্যাপক-অধ্যাপিকা আৰু তত্ত্বাৱধায়ক শ্ৰী যুক্ত হৰকুমাৰ নাথ মহোদয়ক ধন্যবাদ জ্ঞাপন কৰিছোঁ।

লগতে মোৰ কাৰ্য্যসূচী পৰিচালনাত সহায়-সহযোগিতা আগবঢ়োৱা সতীৰ্থসকল, বাজাবাম, ভাস্কৰ, জ্ঞানৰঞ্জন, বুদ্ধেশ্বৰ প্ৰীতি লেখা, অনন্দা, ইব্ৰাহিম, প্ৰতুল সকললৈ ধন্যবাদ জ্ঞাপন কৰিলোঁ। তেওঁলোকৰ অকৃত্ৰিম মৰম চেনেহ আৰু আন্তৰ সহযোগিতা মোৰ স্মৃতি পটত চিৰদিন জিলিকি থাকিব।

সদৌ শেষত, মোৰ কাৰ্য্যকালত বৈ যোৱা অজানিত ভুল-ভ্ৰুটিৰ বাবে সকলোৰ ওচৰত ক্ষমা বিচাৰিছোঁ। দুধনৈ মহাবিদ্যালয়ৰ উজ্জল ভবিষ্যত কামনা কৰি। আটাইলৈ অভিনন্দন ও শুভেচ্ছা জনাই ইমানতে সামৰিলোঁ।

ইতি—

জয়ত দুধনৈ মহাবিদ্যালয়

মিচ নমিতা বৈশ্য

সম্পাদিকা, সাংস্কৃতিক বিভাগ

দুধনৈ মহাবিদ্যালয় ছাত্ৰ একতা সভা।

গুৰু ক্ৰীড়া বিভাগৰ সম্পাদকৰ প্ৰতিবেদন

প্ৰতিবেদনৰ পাতনিতে যি সকল ছাত্ৰী ছাত্ৰীয়ে তেওঁলোকৰ বহুমূলীয়া ভেটাদানেৰে গুৰু ক্ৰীড়া বিভাগৰ সম্পাদক হিচাবে মোক নিৰ্বাচিত কৰিলে, তেওঁলোকলৈ মোৰ আন্তৰিক ধন্যবাদ জ্ঞাপন কৰিছোঁ। বিভাগীয় দায়িত্ব বহন কৰি ক্ৰীড়া সমস্যা বহল বিভাগটোৰ আংশিক উন্নতি থৈ থোৱাৰ আগ্ৰহ অসীম। কিন্তু মোৰ কাৰ্য্যকালত কিমানখিনি কৰিব পাৰিলোঁ, সেয়া আপোনালোকেই বিচাৰ কৰিব পাৰে।

মোৰ কাৰ্য্য সম্পাদনৰ ৰবে যত্নৰ ভ্ৰুটি কৰা হোৱানাই তথাপি অনিচ্ছাকৃত ভুল ভ্ৰুটিৰ বাবে নিশ্চয় ক্ষমা কৰিব। পৰম্পৰাগত ভাৱে মহাবিদ্যালয় সপ্তাহ এইবাৰো ২৩ ডিচেম্বৰ ৯৩ পৰা পাঁচদিনীয়া কাৰ্য্যসূচীৰে উৎযাপন কৰা হয়। সুকলি আকাশৰ তলত মুকলি মনেৰে অনুষ্ঠিত দুধনৈ “মহাবিদ্যালয় সপ্তাহৰ অলিম্পিক শিখা প্ৰজ্বলন কৰে দুধনৈ আঞ্চলিক ছাত্ৰ সত্ত্বাৰ সম্পাদক শ্ৰীটিংকু এম ৰয়ে। এই ক্ষেত্ৰত যোৱাবেলি কলেজ সপ্তাহত প্ৰথম স্থান লাভ কৰা খেলুৱি মিচ নাজিৰা বেগম আৰু তাইক সহায় কৰে আন এগৰাকী খেলুৱৈ শ্ৰী বাহল ৰয়ে।

২৫ ডিচেম্বৰ দিনৰ ১ বজাৰ পৰা এইবেলি কলেজ সপ্তাহৰ খেল সমূহ আৰম্ভ কৰা হয়। কিন্তু প্ৰতিদ্বন্দ্বীৰ অভাৱত ঠিক সময়ত খেল সমূহ পৰিচালনা কৰিব পৰা নহল এইবেশি যি হল আগলৈ যেন এনেকুৱা নহয়, তাৰ বাবে ছাত্ৰ ছাত্ৰীসকলক বিগম্প অনুৰোধ জানালোঁ। ইয়াৰউপৰি কলেজ সপ্তাহৰ আন আন খেল সমূহো এটা খেলপথাৰতে অনুষ্ঠিত কৰিব লগা হয় যাৰ ফলত খেলপৰিচালনাত যথেষ্ট কষ্ট আৰু অসুবিধাৰ সম্মুখীন হব লগা হয়।

যিয়ে নহওঁক, আমি আশাৰাখিছোঁ আমাৰ মহাবিদ্যালয়ৰ ছাত্ৰ ছাত্ৰী সকলৰ মাজৰ পৰা ভাল খেলুৱৈ হৈ আন্তৰাষ্ট্ৰীয় পৰ্য্যায়ত খেলি মহাবিদ্যালয় তথা দেশৰ সুনাম অৰ্জন কৰিবলৈ সক্ষম হয়। মোৰ কাৰ্য্যকালত সীমিত অভিজ্ঞতাৰে কিছু নতুনত্ব প্ৰদান কৰিবলৈ প্ৰচেষ্টাইছিলোঁ। এই ক্ষেত্ৰত অমূল্য দিহা পৰামৰ্শৰে সহায় কৰা তত্ত্বাৱধায়ক শ্ৰী মহেশ তালুকদাৰ মহোদয়ৰ ওচৰত আৰু লগতে যোৱাবেলি দুধনৈ মহাবিদ্যালয়ৰ গুৰুক্ৰীড়া বিভাগৰ সম্পাদক শ্ৰী দীনেন নাথ আৰু সঞ্জীৱ ৰাজ, শ্ৰী ভূপাল দৈমাৰী, শ্ৰী ৰাজু ৰাজ, শ্ৰী উৎপল ডেকা আৰু লক্ষধৰক হিয়াভৰা সহায় সহযোগিতাৰ কথা কৃতজ্ঞতাৰে সঁৱৰিছোঁ।

শেষত, অজানিতে বৈ যোৱা ভুল ভ্ৰুটিৰ বাবে সকলোৰে ওচৰত ক্ষমা বিছাৰিছোঁ। দুধনৈ মহাবিদ্যালয়ৰ সৰ্বাস্বীন উন্নতি আৰু উজ্জল ভবিষ্যত কামনা কৰি ইমানতে সামৰিলোঁ।

ধন্যবাদ—

শ্ৰী বিপুঞ্জয় খাখলাৰী, সম্পাদক

গুৰু ক্ৰীড়া বিভাগ। ১৯৯৩-৯৪

প্ৰাচীৰ প্ৰতিকাৰ সম্পাদকৰ প্ৰতিবেদন

পা তনিত ১৯৯৩ চনৰ বছৰটোত প্ৰত্যক্ষ নিৰ্বাচনত প্ৰাচীৰ পত্ৰিকা 'জেউতি'ৰ সম্পাদক হিচাবে সেবা কৰাৰ সুযোগ দিয়া, বিশেষকৈ শ্ৰী ধ্ৰুৱ কুমাৰ শৰ্মা, শ্ৰী প্ৰদীপ শৰ্মা, বন্ধু শ্ৰী ক্ষীৰোদ দাসক মোৰ আন্তৰিক অভিনন্দন জনালো। লগত আন আন যি সকল বন্ধু বান্ধৱীয়ে সহায় সহযোগ কৰিলে তেওঁলোকৰ প্ৰতি মই কৃতজ্ঞ।

'জেউতি' খনৰ কলেৱৰ মোৰ সম্পাদনাত আগৰ খনত কৈ যথেষ্ট বৃদ্ধি কৰা হৈছে। ইয়াৰ ফলত ছাত্ৰ-ছাত্ৰী সকলে স্বকীয় প্ৰতিভা বিকাশ কৰাত আৰু কিছুসফল হৈছে। বছৰটোত দুটা সংখ্যা প্ৰকাশ কৰা হৈছে এই সংখ্যা দুটা মোৰ সাধাৰণতে সুন্দৰ কৰিবলৈ চেষ্টা কৰা হৈছে। যদিও বহুতো ভুল-ভ্ৰান্তি, বৈ গৈছিল সেয়া আমাৰ অনিচ্ছাকৃত ভুল। যি সকল সদাশয় ব্যক্তিয়ে ভুল বিলাক আঙুলিয়াই দেখুৱালে তেখেত সকললৈ মই কৃতজ্ঞতা জ্ঞাপন কৰিছো।

সদৌ শেষত তত্বাবধায়ক অধ্যাপক শ্ৰী দশৰথ কাকতি মহাশয়ে মোৰ সকলো দিশতে মূল্যবান পৰামৰ্শ দিয়াৰ বাবে তেখেতলৈ মোৰ শ্ৰদ্ধা থাকিল।

আলোচনীখনৰে দুয়োটা সংখ্যা লিখা-মেলাত সহায় কৰা বন্ধু-অজয়, উৎপল, প্ৰকাশ, নাৰায়ণ, অনঙ্গ ফু মোৰ কৃতজ্ঞতা জনাইছো, আৰু ভৱিষ্যতে পৰষেকীয়া আলোচনী, 'জেউতি'ৰ উন্নতি কামনা কৰি প্ৰতিবেদন সামৰনি মাৰিছো।

জয়তু দুধনৈ মহাবিদ্যালয়

শ্ৰী জগদীশ শৰ্মা

সম্পাদক, প্ৰাচীৰ পত্ৰিকা।



সমাজ সেৱা বিভাগৰ সম্পাদকৰ প্ৰতিবেদন

প্ৰতিবেদনৰ পাতনিত দুধনৈ মহাবিদ্যালয়ৰ সমূহ ছাত্ৰ-ছাত্ৰীলৈ মোৰ আন্তৰিক শুভেচ্ছা যাছিলো।

১৯৯২-৯৩ চনৰ দুধনৈ মহাবিদ্যালয় ছাত্ৰ একতা সভাৰ সমাজ সেৱা বিভাগৰ দায়িত্ব গ্ৰহণ কৰাৰ পিছত নবাগত আদৰনী সভা উপলক্ষে এখন প্ৰতিযোগিতা মূলক সমাজসেৱাৰ আয়োজন কৰা হয়। এই সমাজ সেৱাত মহাবিদ্যালয়ে চৌহদ পৰিস্কাৰ কৰা হয়। এই প্ৰতিযোগিতা মূলক সমাজসেৱাত মহাবিদ্যালয়ৰ ভালে সংখ্যক ছাত্ৰ-ছাত্ৰীয়ে অংশ লয়া ইয়াৰ পিছত মহাবিদ্যালয় সপ্তাহ উপলক্ষে দ্বিতীয়খন সমাজ সেৱাৰ আয়োজন কৰা হয়। এই প্ৰতিযোগিতাত অধিক সংখ্যক ছাত্ৰ-ছাত্ৰীৰ অংশ গ্ৰহণে সচাকৈ মোক উৎসাহিত কৰিছিল। সমাজ সেৱাৰ প্ৰতি ছাত্ৰ-ছাত্ৰীৰ আগ্ৰহ বঢ়াটো মহাবিদ্যালয়খনৰ বাবে নিশ্চয় শুভ লক্ষণ। আগলৈ যেন ছাত্ৰ-ছাত্ৰীৰ আগ্ৰহ অধিক বৃদ্ধি হয়।

উল্লেখযোগ্য যে বিশেষ কাৰণত ফুটবল বিভাগৰ সম্পাদক পদত্যাগ কৰাৰ বাবে এই বিভাগটো পৰিচালনা কৰাৰ বাবে মোক দায়িত্ব অপ্ন কৰে। মহাবিদ্যালয় সপ্তাহ উপলক্ষে এই বিভাগৰে পৰা এখন আন্তঃশ্ৰেণীৰ ফুটবল প্ৰতিযোগিতা অনুষ্ঠিত কৰা হয়। বিভিন্ন জনৰ সহযোগিতাত এই প্ৰতিযোগিতাৰ সফল সামৰনি পেলোৱা হয়। প্ৰতিযোগিতাখনত উচ্চতৰ মাধ্যমিক দ্বিতীয় বাৰ্ষিকৰ ছাত্ৰ দলে বিজয়ী দল আৰু স্নাতক দ্বিতীয় বাৰ্ষিকৰ ছাত্ৰ দলে বিজিত দল হিচাপে সন্মান অৰ্জন কৰে।

প্ৰতিবেদনৰ পৰিশেষত মোৰ কাৰ্য্য কালৰ বিভিন্ন ধৰনে সহায় সহযোগিতা আগবঢ়োৱা বন্ধু বান্ধৱী সৰ্ব শ্ৰী ৰাজা, দীপাংকৰ, লাম্ব, অকন, সঞ্জিব, কিৰণ, জ্ঞান, উত্তম, অঞ্জন, হিৰামন, প্ৰকাশ, ধ্ৰুৱ, জন্মেজয়, খনি, আজিজুৰ, মনোমতী মীৰা সুপ্ৰভাত, কবিতা, বেণুকা, দেৱজানী মাধৱী, কুঞ্জীতি, বীণা, জৰ্না, কল্যাণী, সকলোলৈ মোৰ আন্তৰিক কৃতজ্ঞতা যাছিলোঁ। তদুপৰি সকলো সময়তে দিশা পৰা মৰ্শৰে মোৰ কাৰ্য্যভাৰ চলাই নিয়াত বিশেষ ভাৱে সহায় কৰা তত্বাবধায়ক অধ্যাপক মাননীয় শ্ৰী যুক্ত প্ৰতাপ শৰ্মা আৰু শ্ৰী যুত পবিত্ৰ ব্ৰহ্ম মহোদয়লৈ মোৰ আন্তৰিক কৃতজ্ঞতা তথা শ্ৰাদাৰ্থ যাছিলো।

দুধনৈ মহাবিদ্যালয়ৰ উজ্জল ভৱিষ্যত কামনাৰে—

শ্ৰী প্ৰতুল কুমাৰ দৈমাৰী

সম্পাদক, সমাজ সেৱা বিভাগ

১৯৯৩ চনত দুখনে মহাবিদ্যালয়ত 'মহাবিদ্যালয় সপ্তাহ' উপলক্ষে আলোচনী সম্পাদকৰ দ্বাৰা
অনুষ্ঠিত কৰা বিভিন্ন প্রতিযোগিতাসমূহৰ ফলাফলৰ তালিকা :

১। খিতাতে চিত্ৰাঙ্কন-প্রতিযোগিতাৰ ফলাফল

ক।	প্রথম—মহিবুল হক	স্নাতক ২য় বাৰ্ষিক (বিজ্ঞান)
খ।	দ্বিতীয়—বাহুল বয়	স্নাতক প্রথম (কলা)
গ।	তৃতীয়—নেহেবু বাভা	উঃ মাঃ ২য় বাৰ্ষিক

২। চুটিগল্প প্রতিযোগিতাৰ ফলাফল

ক।	প্রথম—শ্ৰী বাজাবাম বাভা	স্নাতক ৩য় বাৰ্ষিক
খ।	দ্বিতীয়—শ্ৰী অনুপ কলিতা	স্নাতক ২য় বাৰ্ষিক
গ।	তৃতীয়—শ্ৰী হেমন্ত কুমাৰ নাথ	স্নাতক ২য় বাৰ্ষিক

৩। গল্প

ক।	প্রথম—মিচ দিপালী বসুমতাৰী	স্নাতক ৩য় বাৰ্ষিক
খ।	দ্বিতীয়—শ্ৰী বিপুল কুমাৰ নাথ	স্নাতক ৩য় বাৰ্ষিক
গ।	তৃতীয়—শ্ৰী জয়ন্ত কুমাৰ দাস	স্নাতক ৩য় বাৰ্ষিক

৪। কবিতা

ক।	প্রথম—শ্ৰী জয়ন্ত কুমাৰ দাস	স্নাতক ২য় বাৰ্ষিক
খ।	দ্বিতীয়—মিচ দিপালী বসুমতাৰী	স্নাতক ৩য় বাৰ্ষিক
গ।	তৃতীয়—মোঃ বন্তম আলী	স্নাতক ৩য় বাৰ্ষিক

৫। প্রবন্ধ বিভাগ

ক।	প্রথম—শ্ৰী হেমন্ত কুঃ নাথ	স্নাতক ২য় বাৰ্ষিক
খ।	দ্বিতীয়—মোঃ বন্তম আলী	স্নাতক ৩য় বাৰ্ষিক
গ।	তৃতীয়—শ্ৰী গনেশ চন্দ্ৰ শৰ্মা	স্নাতক ২য় বাৰ্ষিক

৬। ঠিতাতে লিখা কবিতা প্রতিযোগিতাৰ ফলাফল :

ক।	প্রথম—শ্ৰী বিপুল কুঃ নাথ	স্নাতক ২য় বাৰ্ষিক
খ।	দ্বিতীয়—শ্ৰী বিশ্বধৰ বাভা	উঃ মাঃ, ২য় বাৰ্ষিক
	শ্ৰী কনিষ্ক বাভা	স্নাতক ২য় বাৰ্ষিক

৭। Skill—Writing in spot—

ক।	প্রথম—শ্ৰী বত্ৰ কুঃ নাথ	উঃ মাঃ ১ম বাৰ্ষিক (বিজ্ঞান)
খ।	দ্বিতীয়—শ্ৰী আনুজ সিংহ বয়	স্নাতক ৩য় বাৰ্ষিক
গ।	তৃতীয়—শ্ৰী জয়ন্ত কুঃ নাথ	স্নাতক প্রথম বাৰ্ষিক

গুৰু ক্ৰিড়াৰ ফলাফল সমূহ

1.	১ মিটাৰ দৌৰ প্রতিযোগিতা (লৰা)
	প্রথম—শ্ৰী অঞ্জন বাভা স্নাতক দ্বিতীয় বাৰ্ষিক
	দ্বিতীয়—শ্ৰী নিতানন্দ দাস উঃ মাঃ প্রথম বাৰ্ষিক

1.	১মিটাৰ দৌৰ প্রতিযোগিতা (ছোৱালী)
	প্রথম—মিচ নাজিৰা বেগম স্নাতক দ্বিতীয় বাৰ্ষিক
	দ্বিতীয়—মিচ মধুমিতা বাভা উঃ মাঃ প্রথম বাৰ্ষিক

2.	২ মিটাৰ দৌৰ প্রতিযোগিতা (লৰা)
	প্রথম—শ্ৰী প্ৰবীন চন্দ্ৰ নাথ উচ্চতম প্রথম বাৰ্ষিক
	দ্বিতীয়—শ্ৰী সৰ্বানন্দ হাজোৱাৰী স্নাতক প্রথম বাৰ্ষিক

2.	২ মিটাৰ দৌৰ প্রতিযোগিতা (ছোৱালী)
	প্রথম—নাজিৰা বেগম স্নাতক দ্বিতীয় বাৰ্ষিক
	দ্বিতীয়—অনুপ্রভা দেৱী স্নাতক দ্বিতীয় বাৰ্ষিক

3.	৪ মিটাৰ দৌৰ প্রতিযোগিতা (লৰা)
	প্রথম—মোঃ মহিবুল হক স্নাতক দ্বিতীয় বাৰ্ষিক
	দ্বিতীয়—শ্ৰী প্ৰবীন চন্দ্ৰ নাথ উঃ মাঃ প্রথম বাৰ্ষিক

3.	৪ মিটাৰ দৌৰ প্রতিযোগিতা (ছোৱালী)
	প্রথম—মিচ নাজিৰা বেগম স্নাতক দ্বিতীয় বাৰ্ষিক
	দ্বিতীয়—শ্ৰী মতি সুপ্রভা দেৱী স্নাতক দ্বিতীয় বাৰ্ষিক

4.	৮ মিটাৰ দৌৰ প্রতিযোগিতা (লৰা)
	প্রথম—শ্ৰী প্ৰবীন চন্দ্ৰ নাথ উচ্চতম মাধ্যমিক প্রথম বাৰ্ষিক
	দ্বিতীয়—শ্ৰী জনমনি শৰ্মা উচ্চতম মাধ্যমিক প্রথম বাৰ্ষিক
	তৃতীয়—শ্ৰী কমল বৰা উচ্চতম মাধ্যমিক প্রথম বাৰ্ষিক

5.	শ্বট (লৰা)
	প্রথম—শ্ৰী বিধান সূত্ৰধৰ উচ্চতম মাধ্যমিক প্রথম বাৰ্ষিক
	দ্বিতীয়—শ্ৰী অঞ্জন বাভা স্নাতক দ্বিতীয় বাৰ্ষিক

5.	পুট (ছোৱালী)
	প্রথম—মিচ অনুপ্রভা নাথ স্নাতক দ্বিতীয় বাৰ্ষিক
	দ্বিতীয়—মিচ জয়শ্ৰী নাথ উচ্চতম মাধ্যমিক দ্বিতীয় বাৰ্ষিক

6.	ডিচকাচ (লৰা)
	প্রথম—শ্ৰী মনবঞ্জন বয় স্নাতক দ্বিতীয় বাৰ্ষিক
	দ্বিতীয়—শ্ৰী জয়দেব বসুমতাৰী উঃ মাঃ দ্বিতীয় বাৰ্ষিক

6.	ডিচকাচ (ছোৱালী)
	প্রথম—মিচ জয়শ্ৰীনাথ উচ্চতম মাধ্যমিক দ্বিতীয় বাৰ্ষিক
	দ্বিতীয়—মিচ সুপ্রভা দেৱী স্নাতক প্রথম বাৰ্ষিক

	লঙ্গ জাম্প (লৰা)
	প্রথম—শ্ৰী প্ৰবীন নাথ উচ্চতম মাধ্যমিক প্রথম বাৰ্ষিক
	দ্বিতীয়—শ্ৰী খানেশ্বৰ দাল

7.	লঙ্গ জাম্প (ছোৱালী)
	প্রথম—মিচ নাজিৰা বেগম স্নাতক দ্বিতীয় বাৰ্ষিক
	দ্বিতীয়—মিচ জুতিকা সিংহ উঃ মাঃ দ্বিতীয় বাৰ্ষিক

8.	জেভলিজদলিৰা (লৰা)
	প্রথম—শ্ৰী কিৰণ বসুমতাৰী স্নাতক দ্বিতীয় বাৰ্ষিক
	দ্বিতীয়—শ্ৰী জয়দেৱ বসুমতাৰী উঃ মাঃ দ্বিতীয় বাৰ্ষিক

9. চকুত বন্ধা (ছোৱালী)

প্রথম—মিচ পবিত্ৰা দেৱী উঃ মাঃ দ্বিতীয় বাৰ্ষিক
দ্বিতীয়—মিচ বেণুকা পাঠক স্নাতক দ্বিতীয় বাৰ্ষিক

10. ভাৰসাম্য দৌৰ (ছোৱালী)

প্রথম—মিচ বেণুকা পাঠক স্নাতক দ্বিতীয় বাৰ্ষিক
দ্বিতীয়—মিচ সুপ্রভা দেৱী

11. মিউজিক চিয়াৰ (ছোৱালী)

প্রথম—মিচ দিপামনি নাথ স্নাতক প্রথম বাৰ্ষিক
দ্বিতীয়—মিচ ভানুমতি দেৱী স্নাতক তৃতীয় বাৰ্ষিক

12. ৪ মিটাৰ বিলেৰচ দৌৰ (লৰা)

প্রথম দল—
(i) শ্ৰী অঞ্জন বাভা স্নাতক দ্বিতীয় বাৰ্ষিক
(ii) শ্ৰী মহিবুল হত স্নাতক দ্বিতীয় বাৰ্ষিক
(iii) শ্ৰী কিৰণ বসুমতাৰী স্নাতক দ্বিতীয় বাৰ্ষিক
(iv) শ্ৰী সঞ্জিৱ বাভা স্নাতক দ্বিতীয় বাৰ্ষিক

দ্বিতীয় দল—

(i) শ্ৰী কমল বৰা উচ্চতম মাধ্যমিক প্রথম বাৰ্ষিক
(ii) শ্ৰী নিতানন্দ দাস উচ্চতম মাধ্যমিক প্রথম বাৰ্ষিক
(iii) শ্ৰী সত্য ব্ৰহ্মা উচ্চতম মাধ্যমিক প্রথম বাৰ্ষিক
(iv) শ্ৰী বিশ্বধৰ বাভা উচ্চতম মাধ্যমিক প্রথম বাৰ্ষিক

13. ৪ মিটাৰ বিলেৰচ দৌৰ (ছোৱালী)

প্রথম দল—
(i) মিচ—নাৰ্জিবা বেগম স্নাতক দ্বিতীয় বাৰ্ষিক
(ii) মিচ—বৰ্ণালী নাথ স্নাতক প্রথম বাৰ্ষিক
(iii) মিচ—সুপ্রভা নাথ স্নাতক প্রথম বাৰ্ষিক
(iv) মিচ—সুপ্রভা দেৱী স্নাতক প্রথম বাৰ্ষিক

দ্বিতীয় দল—

(i) মিচ—ফুলপাহী নাথ স্নাতক দ্বিতীয় বাৰ্ষিক
(ii) মিচ—দিপামনি নাথ স্নাতক প্রথম বাৰ্ষিক
(iii) মিচ—হৃদয়া চৌধুৰী। স্নাতক প্রথম বাৰ্ষিক
(iv) মিচ—ধনিলতা নাথ উঃ মাঃ দ্বিতীয় বাৰ্ষিক

14. ট্ৰিপুল জাম্প (লৰা)

প্রথম—শ্ৰী প্ৰবীন চন্দ নাথ উচ্চমাধ্যমিক প্রথম বাৰ্ষিক
দ্বিতীয়—শ্ৰী বিশ্বদীপ পাটগিৰী স্নাতক প্রথম বাৰ্ষিক

15. স্মৃতি পৰিষ্কা (ছোৱালী)

প্রথম—মিচ বন্দনা নাথ স্নাতক তৃতীয় বাৰ্ষিক
দ্বিতীয়—মিচ ভানুমতি দেৱী স্নাতক তৃতীয় বাৰ্ষিক

16. স্বেষ্ট খেলুবেই (লৰা)

শ্ৰী—প্ৰবীন চন্দনাথ উচ্চতম মাধ্যমিক প্রথম বাৰ্ষিক

17. স্বেষ্ট খেলুবেই (ছোৱালী)

মিচ—বাজিৰা বেগম স্নাতক দ্বিতীয় বাৰ্ষিক

ছাত্ৰী জিৰনী কোঠাৰ ফলাফল

ছোৱালীৰ কেৰম প্ৰতিযোগীতাৰ ফলাফল :

একক শাষত :

বিজয়ী :- মিচ দিপামনি নাথ স্নাতক ১ম বৰ্ষ
বিজেতা :- মিচ দিপা নাথ স্নাতক ১ম বৰ্ষ

দ্বৈত শাষত :

বিজয়ী দল :-
i. মিচ দিপামনি নাথ স্নাতক ৩য় বৰ্ষ
ii. মিচ বন্দনা নাম স্নাতক ৩য় বৰ্ষ

বিজেতা দল :-

i. মিচ দিপা নাথ স্নাতক ১ম বৰ্ষ
ii. মিচ বৰ্ণালী নাথ স্নাতক ১ম বৰ্ষ

চইনিচ চেকাৰ প্ৰতিযোগতা :

বিজয়ী - মিচ বুপালী বসুমতাৰী উঃ মাঃ ২য় বৰ্ষ
বিজেতা - মিচ দিপালী বসুমতাৰী স্নাতক ৩য় বৰ্ষ

লুদু প্ৰতিযোগীতাৰ ফলাফল :

বিজয়ী— মিচ নীলা দাস স্নাতক ২য় বাৰ্ষিক
বিজেতা— মিচ কবিন দেৱী স্নাতক ৩য় বৰ্ষ

ফল সজোৱা কাৰ্য্য প্ৰতিযোগীতাৰ ফলাফল :

প্রথম - মিচ বন্দনা কবিতা স্নাতক ৩য় বৰ্ষ
দ্বিতীয় - মিচ অৰ্চনা পাটগিৰি উঃ মাঃ ২ম বৰ্ষ

বন্দন পৰিচালনা প্ৰতিযোগতাৰ ফলাফল :

প্রথম— মিচ বন্দনা নাম স্নাতক ৩য় বৰ্ষ
দ্বিতীয় - মিচ পাবুল হাজং স্নাতক ১ম বৰ্ষ

ছাত্ৰ জিৰনী কোঠাৰ খেল সমূহ :

লৰাৰ কেৰম প্ৰতিযোগীতাৰ ফলাফল :-

একক শাষত :-

বিজয়ী :- বিমল প্ৰসাদ বাভা স্নাতক ২য় বৰ্ষ
বিজেতা :- চৌচিন্দ্র মোহন নাথ উঃ মাঃ ১ম বৰ্ষ

দ্বৈত শাষত :

বিজয়ী -
i. দিপক কুমাৰ শৰ্মা স্নাতক ২য় বৰ্ষ
ii. আথিক সাহা উঃ মাঃ ২য় বৰ্ষ

বিজেতা দল :

i. ভাস্কৰ কলিন স্নাতক ৩য় বৰ্ষ
ii. বিশ্বজিৎ নাথ স্নাতক ৩য় বৰ্ষ

দ্বৈত মিশ্র শাষাত :

বিজয়ী দল :-

- i. বিমল প্রসাদ বাভা স্নাতক ২য় বর্ষ
ii. জয়া তালুকদাৰ উঃ মাঃ ২য় বর্ষ

বিজেতা দল :-

- i. দিপক কুমাৰ শৰ্মা স্নাতক ২য় বর্ষ
ii. দিপা নাথ স্নাতক ২য় বর্ষ

দৰা খেল প্রতিযোগীতাৰ ফলাফল :-

- বিজয়ী : শ্ৰী গোলাপ কলিতা স্নাতক ১ম বর্ষ, বিজ্ঞান
বিজেতা : শ্ৰী পবিত্ৰ গগৈ স্নাতক ১ম বর্ষ

লঘু ক্ৰীড়া বিভাগৰ ফলাফল

বেদমিষ্টন প্রতিযোগীতাৰ লৰাৰ দ্বৈত শাষাৰ :

বিজয়ী দল :

- i. চুবৰ্ত কুঃ দাস স্নাতক ২য় বাৰ্ষিক
ii. প্ৰনয় চাহা স্নাতক ১ম বাৰ্ষিক

বিজেতা দল :

- i. অনুপ বাভা উঃ মাঃ ১ম বাৰ্ষিক
ii. জয়ন্ত বাভা উঃ মাঃ ১ম বাৰ্ষিক

লৰাৰ একক শাষাত :

- বিজয়ী-চুবৰ্ত কুঃ দাস স্নাতক ২য় বাৰ্ষিক
বিজেতা-জিতু মেধী স্নাতক ১ম বাৰ্ষিক

দ্বিত মিশ্র শাষাত :

বিজয়ী দল :

- i. চুবৰ্ত কুঃ দাস স্নাতক ২য় বাৰ্ষিক
ii. মিচু কণিকা বাভা উঃ মাঃ ২য় বর্ষ

বিজেতা দল :

- i. বেদব্ৰত বায় স্নাতক ২য় বর্ষ
ii. নিবেদিতা বৰ্মন উঃ মাঃ ২য় বর্ষ

লৰাৰ টেবুল টেনিচ প্রতিযোগীতাৰ ফলাফল সমূহ :

বিজয়ী দল :

- i. পবিত্ৰ গগৈ স্নাতক ১ম বর্ষ
ii. জয়ন্ত বাভা উঃ মাঃ ২য় বর্ষ

বিজেতা দল :

1. অনুপ বাভা উঃ মাঃ ১ম বর্ষ
11. বাহুল বায় স্নাতক ১ম বর্ষ

লৰাৰ একক শাষাত :-

- বিজয়ী-জয়ন্ত বাভা উঃ মাঃ ২য় বর্ষ
বিজেতা-হিৰেনদেৱ বৰ্মন স্নাতক ১ম বর্ষ

ছোৱালীৰ বেদমিষ্টন প্রতিযোগীতাৰ ফলাফল সমূহ :

একক শাষাত :

- বিজয়ী-মিচু অৰ্চনা নাটগিৰি উঃ মাঃ ১ম বর্ষ
বিজেতা-মিচু নিবেদিতা বৰ্মন উঃ মাঃ ২য় বর্ষ

দ্বৈত শাষাত :

বিজয়ী দল :

- i. ললিতা শৰ্মা
ii. অৰ্চনা পাটগিৰি উঃ মাঃ ১ম বর্ষ

বিজেতা দল :

1. বন্দনা নাথ স্নাতক ৩য় বর্ষ
ii. দিপালি বসুমতাৰী স্নাতক ৩য় বর্ষ

বিং খেল প্রতিযোগীতাৰ ফলাফল :

একক শাষাত :

- বিজয়ী - মিচু দিপালী বসুমতাৰী স্নাতক ৩য় বর্ষ
বিজেতা - মিচু মধুমিতা বাভা উঃ মাঃ ১ম বর্ষ

দ্বৈত শাষাত :

বিজয়ী দল-

- i. দিপালী বসুমতাৰী স্নাতক ৩য় বর্ষ
ii. মিচু বন্দনা নাথ স্নাতক ৩য় বর্ষ

বিজেতা দল-

- মিচু কণিকা বাভা উঃ মাঃ ২য় বর্ষ
মিচু নিবেদিতা বৰ্মন উঃ মাঃ ২য় বর্ষ

কুইজ প্রতিযোগীতাৰ ফলাফল :-

বিজয়ী দল-

- i. নিৰেশ দাস
ii. সঞ্জয় কুমাৰ দাস
iii. মনোৰঞ্জন বায়
iv. টিংকু এম বায়

বিজেতা দল-

- i. মিচু মিলুতা গাচামিন স্নাতক ২য় বর্ষ
ii. হামিদুল গমি স্নাতক ২য় বর্ষ
iii. মিচু মৰমী দাস স্নাতক ২য় বর্ষ
iv. মিচু বুপালী শইকীয়া স্নাতক ২য় বর্ষ

আকস্মিক বক্তৃতা প্রতিযোগীতা :-

- প্ৰথম- শ্ৰী অনুপ কলিতা স্নাতক ২য় বর্ষ (কলা)
দ্বিতীয়- শ্ৰী বিপুল বাভা স্নাতক ২য় বর্ষ

আবৃত্তি প্রতিযোগীতা (অসমীয়া)

প্রথম— শ্ৰী মনোজ দাস স্নাতক ২য় বর্ষ, কলা
দ্বিতীয়— শ্ৰী কমল বৰা উঃ মাঃ ১ম বর্ষ, কলা

তর্ক প্রতিযোগীতা :

প্রথম—শ্ৰী কমল বৰা উঃ মাঃ ১ম বর্ষ, কলা
দ্বিতীয়—শ্ৰী দিলীপ নাথ স্নাতক ৩য় বর্ষ, কলা
শ্ৰেষ্ঠ তর্কিক
শ্ৰী কমল বৰা উঃ মাঃ ১ম বর্ষ, কলা

আবৃত্তি প্রতিযোগীতা (ইংৰাজী)

প্রথম—কমল বৰা উঃ মাঃ ১ম বর্ষ
দ্বিতীয়—দিপাঞ্জলী দাস স্নাতক ১ম বর্ষ, কলা

বড়ো আবৃত্তি প্রতিযোগীতা :—

প্রথম—শ্ৰী তপন বসুমতাৰী উঃ মাঃ ২য় বর্ষ
দ্বিতীয়—শ্ৰী অঞ্জ বসুমতাৰী উঃ মাঃ ২য় বর্ষ

বাতৰি পঢ়া প্রতিযোগীতা (অসমীয়া)

প্রথম—শ্ৰী কমল বৰা উঃ মাঃ ১ম বর্ষ কলা
দ্বিতীয় মিচ দিপাঞ্জলী দাস স্নাতক ১ম বর্ষ কলা
মিচ বন্দনা কলিতা স্নাতক ৩য় বর্ষ কলা

বাতৰি পঢ়া প্রতিযোগীতা (ইংৰাজী)

প্রথম—শ্ৰী কমল বৰা উঃ মাঃ ১ম বর্ষ
দ্বিতীয়—শ্ৰী গোলাপ কলিতা

বাতৰি পঢ়া প্রতিযোগীতা (বড়ো)

প্রথম—শ্ৰী তপন বসুমতাৰী উঃ মাঃ ২য় বর্ষ
দ্বিতীয়—মিচ অঞ্জ বসুমতাৰী উঃ মাঃ ২য় বর্ষ

সংগীত প্রতিযোগীতাৰ ফলাফল সম্বন্ধ :-

১। অসমীয়া আধুনিক গীত :

প্রথম—শ্ৰী প্ৰীতিলেখা দেৱী স্নাতক ২য় বাৰ্ষিক
দ্বিতীয়—শ্ৰী দীপাঞ্জলী দাস স্নাতক ১ম বাৰ্ষিক

২। বিষ্ণু সংগীত :

প্রথম—প্ৰীতিলেখা দেৱী স্নাতক ২য় বাৰ্ষিক
দ্বিতীয়—দীপাঞ্জলী দাস স্নাতক ১ম বাৰ্ষিক

৩। জ্যোতি সংগীত :

প্রথম—অনুলতা নাথ উঃ মাঃ ২য় বাৰ্ষিক
দ্বিতীয়—চন্দামিতা বাভা উঃ মাঃ ১ম বাৰ্ষিক

৪। কামৰূপী লোকগীত :

প্রথম প্ৰীতিলেখা দেৱী স্নাতক ২য় বাৰ্ষিক
দ্বিতীয়—অনুলতা নাথ উঃ মাঃ ২য় বাৰ্ষিক

৫। গোৱাল পৰীয়া লোকগীত :

প্রথম প্ৰীতিলেখা দেৱী স্নাতক ২য় বাৰ্ষিক
দ্বিতীয় লক্ষ্মোধৰ বাভা স্নাতক ৩য় বাৰ্ষিক

৬। বন গীত :

প্রথম—প্ৰীতিলেখা দেৱী স্নাতক ২য় বাৰ্ষিক
দ্বিতীয়—অনুলতা নাথ উঃ মাঃ ২য় বাৰ্ষিক

৭। বৰীন্দ্র সংগীত :

প্রথম—প্ৰীতিলেখা দেৱী স্নাতক ২য় বাৰ্ষিক
দ্বিতীয়—দীপাঞ্জলী দাস স্নাতক ১ম বাৰ্ষিক

৮। জন-জাতীয় লোকগীত :

প্রথম—ছন্দামিতা বাভা উঃ মাঃ ১ম বাৰ্ষিক
দ্বিতীয়—প্ৰীতিলেখা দেৱী স্নাতক ২য় বাৰ্ষিক

৯। বিয়া নাম :

প্রথম—কববী কলিতা উঃ মাঃ ১ম বাৰ্ষিক
দ্বিতীয়—দীপাঞ্জলী দাস স্নাতক ১ম বাৰ্ষিক

১০। নিচুকনি গীত :

প্রথম—কববি কলিতা উঃ মাঃ ১ম বাৰ্ষিক
দ্বিতীয়—প্ৰীতিলেখা দেৱী স্নাতক ২য় বাৰ্ষিক

১১। ভজন :

প্রথম—প্ৰীতিলেখা দেৱী স্নাতক ২য় বাৰ্ষিক
দ্বিতীয়—চন্দামিতা বাভা উঃ মাঃ ১ম বাৰ্ষিক

১২। গজল :

প্রথম—প্ৰীতিলেখা দেৱী স্নাতক ২য় বাৰ্ষিক
দ্বিতীয়—চন্দামিতা বাভা উঃ মাঃ ১ম বাৰ্ষিক

১৩। বৰ গীত :

প্রথম—চন্দামিতা বাভা উঃ মাঃ ১ম বাৰ্ষিক
দ্বিতীয়—প্ৰীতিলেখা দেৱী স্নাতক ২য় বাৰ্ষিক

১৪। বিহু গীত :

প্রথম—প্ৰীতিলেখা দেৱী স্নাতক ২য় বাৰ্ষিক
—অনুলতা নাথ উঃ মাঃ ২য় বাৰ্ষিক
দ্বিতীয়—কববী কলিতা উঃ মাঃ ১ম বাৰ্ষিক

১৫। জন-জাতীয় আধুনিক গীত :

প্রথম—অনুলতা নাথ উঃ মাঃ ২য় বাৰ্ষিক
দ্বিতীয়—দীপাঞ্জলী দাস স্নাতক ১ম বাৰ্ষিক

১৬। সমবেত সংগীত :

শ্রেষ্ঠ দল :-

- | | |
|---------------------|--------------------|
| i. দীপাঞ্জলী দাস | স্নাতক ১ম বাৰ্ষিক |
| ii. প্ৰীতিলেখা দেৱী | স্নাতক ২য় বাৰ্ষিক |
| iii. কৰবী কলিতা | উঃ মাঃ ১ম বাৰ্ষিক |
| iv. নমিতা বৈশ্য | স্নাতক ২য় বাৰ্ষিক |
| v. অন্নদা বৰ্মন | স্নাতক ২য় বাৰ্ষিক |

১৭। বাদ্য সংগীত :

প্ৰথম-নাই

দ্বিতীয়-জ্ঞানবৰ্জ্ঞন নাথ স্নাতক ৩য় বৰ্ষ

১৮। শ্ৰেষ্ঠ-সংগীত প্ৰতিযোগী :

মিচ্ প্ৰীতিলেখা দেৱী স্নাতক ২য় বৰ্ষ, কলা

সাংস্কৃতিক বিভাগৰ বিভিন্ন প্ৰতিযোগীতাৰফলাফল :-
দলীয় আধুনিক নৃত্য :

প্ৰথম দল :

- | | |
|-------------------------|-------------------------------|
| i. মিচ্ প্ৰীতিলেখা দেৱী | (স্নাতক দ্বিতীয় বাৰ্ষিক কলা) |
| ii. মিচ্ অন্নদা ব্ৰহ্ম | (স্নাতক দ্বিতীয় বাৰ্ষিক কলা) |
| iii. মিচ্ দীপাঞ্জলী দাস | (স্নাতক প্ৰথম বাৰ্ষিক কলা) |

দ্বিতীয় দল :

- | | |
|------------------------|---------------------|
| i. মিচ্ মনিচা বৈশ্য | (উঃ মাঃ ১ম বাৰ্ষিক) |
| ii. মিচ্ কৰবী কলিতা | (উঃ মাঃ ১ম বাৰ্ষিক) |
| iii. মিচ্ অঞ্জনা কলিতা | (উঃ মাঃ ১ম বাৰ্ষিক) |

আধুনিক একক নৃত্য :

প্ৰথম-মিচ্ যুক্তিকা সিংহ (উঃ মাঃ ২য় বাৰ্ষিক)
দ্বিতীয়-মিচ্ কৰবী কলিতা (উঃ মাঃ ১ম বাৰ্ষিক)

একক লোক নৃত্য :-

প্ৰথম-

মিচ্ মামনি কাখলাৰী (উঃ মাঃ প্ৰথম বাৰ্ষিক বিজ্ঞান)

দ্বিতীয়-

মিচ্ প্ৰীতিলেখা দেৱী (স্নাতক ২য় বাৰ্ষিক কলা)

দলীয় লোক নৃত্য :-

প্ৰথম-

- | | |
|----------------------------|-----------------------------|
| i. মিচ্ প্ৰীতিলেখা দেৱী | (স্নাতক ২য় বাৰ্ষিক) |
| ii. শ্ৰী বিপুলজ্ঞা খাখলাৰী | (স্নাতক ২য় কলা) |
| iii. " বাহুল বায় | (স্নাতক ১ম বাৰ্ষিক কলা) |
| iv. " লক্ষ্যধৰ ৰাভা | (স্নাতক ১ম বাৰ্ষিক বিজ্ঞান) |
| v. মিচ্ মামনি কাখলাৰী | (উঃ মাঃ ১ম বাৰ্ষিক বিজ্ঞান) |
| vi. শ্ৰী ধনঞ্জয় কাকলাৰী | (উঃ মাঃ ২য় বাৰ্ষিক কলা) |

দ্বিতীয় :-

- | | |
|------------------------|-------------------------|
| i. মিচ্ মানিকা বৈশ্য | (উঃ মাঃ ১ম বাৰ্ষিক কলা) |
| ii. মিচ্ মনবিলনী ৰাভা | (উঃ মাঃ ১ম বাৰ্ষিক কলা) |
| iii. মিচ্ বিনিতা ৰায় | (স্নাতক ১ম বাৰ্ষিক কলা) |
| iv. শ্ৰী প্ৰহ্লাদ ৰাভা | (উঃ মাঃ ১ম বাৰ্ষিক কলা) |
| v. শ্ৰী অমৰ ৰাভা | (উঃ মাঃ ১ম বাৰ্ষিক কলা) |
| vi. শ্ৰী দুৰ্লভ ৰাভা | (উঃ মাঃ ১ম বাৰ্ষিক কলা) |

একক অভিনয় :

প্ৰথম-শ্ৰী অনুপ কলিতা (স্নাতক ২য় বাৰ্ষিক)

দ্বিতীয়-শ্ৰী মানৱ সিংহ (উঃ মাঃ ২য় বাৰ্ষিক)

কৌতুক অভিনয় :

প্ৰথম-শ্ৰী অনুপ কলিতা (স্নাতক ২য় বাৰ্ষিক)

দ্বিতীয়-শ্ৰী মানৱ সিংহ (উঃ মাঃ ২য় বাৰ্ষিক)

মুক-অভিনয় :

প্ৰথম-নাই

দ্বিতীয়- i. শ্ৰী মানৱ সিংহ (উঃ মাঃ ২য় বাৰ্ষিক)

ii. শ্ৰী ত্ৰিদিপকুমাৰ দাস (স্নাতক ১ম বাৰ্ষিক বিজ্ঞান)

একাংকিকা নাট :-

শ্ৰেষ্ঠ নাট

"আমাক এজাক শিশু লাগে"

অভিনয়ত :

- | | |
|---------------------|----------------------|
| i. শ্ৰী নিকুঞ্জ দাস | (স্নাতক ১ম বাৰ্ষিক) |
| ii. " বিপুল নাথ | |
| iii. " ৰাজাৰাম ৰাভা | (স্নাতক ৩য় বাৰ্ষিক) |
| v. " মানৱ সিংহ | (উঃ মাঃ ২য় বাৰ্ষিক) |
| v. মিচ্ অনুলতা নাথ | (উঃ মাঃ ২য় বাৰ্ষিক) |

শ্ৰেষ্ঠ পৰিচালক :

i. বাবুৰাম শৰ্মা

(স্নাতক ২য় বাৰ্ষিক)

("নাটক নহয় নচত্ৰা" নাটৰ বাবে)

দ্বিতীয় শ্ৰেষ্ঠ পৰিচালিকা : মিচ্ হৃদয়া চৌধুৰী

("উজীৱন" নাটৰ বাবে)

প্ৰথমশ্ৰেষ্ঠ-অভিনেতা-

বাবুৰাম শৰ্মা

স্নাতক ২য় বাৰ্ষিক

২য় শ্ৰেষ্ঠ-অভিনেতা-

বিপুল নাম

(স্নাতক ২য় বাৰ্ষিক)

প্ৰথমা শ্ৰেষ্ঠা অভিনেত্ৰী-

মিচ্ অনুলতা নাথ

(উঃ মাঃ ২য় বাৰ্ষিক)

দ্বিতীয় শ্ৰেষ্ঠা অভিনেত্ৰী -

মিচ্ শৰ্মা কলিতা

(উঃ মাঃ ১ম বাৰ্ষিক)

১৯৯৩ চনৰ প্ৰাচীৰ পত্ৰিকা বিভাগৰ
প্ৰতিযোগিতাৰ বিভিন্ন ফলাফল সমূহ :-

১। কবিতাত-

প্ৰথম-শ্ৰী বিপুল নাম
দ্বিতীয়-শ্ৰী অনুপ কলিতা

২। প্ৰবন্ধত-

শ্ৰী জয়ন্ত কুঃ দাস
(নিচুপী বটা)

৩। চুটি গল্প-

প্ৰথম-ৰাজবাম বাভা
দ্বিতীয়-বিশ্বজিৎ নাথ

৪। বস বচনা

শ্ৰী অঞ্জন বাভা (নিচুকনী বটা)

৫। ইংৰাজী কবিতাত-একমাত্ৰ

প্ৰতিযোগী-দিলীপ কুমাৰ বামক
নিচুকনি বটা দিয়া হয়।

সমাজসেৱা বিভাগৰ পুৰস্কাৰ সমূহৰ তালিকা :-

লৰা :-

১। প্ৰথম-

শ্ৰী কিচন বসুমপৰি (স্নাতক ২য় বৰ্ষ, কলা)

২। প্ৰথম-

শ্ৰী নিশিকান্ত দাস (স্নাতক ২য় বৰ্ষ, বিজ্ঞান)

দ্বিতীয় পুৰস্কাৰ :-

১। শ্ৰী দিপাঙ্কৰ খাখলাৰী (স্নাতক ২য় বৰ্ষ, কলা)

ছোৱালী :-

প্ৰথম পুৰস্কাৰ :-

১। মিচ্ কবিতা দেবী (স্নাতক ২য় বৰ্ষ কলা)

২। মিচ্ মাধবী কলিতা (স্নাতক ৩য় বৰ্ষ কলা)

দ্বিতীয় পুৰস্কাৰ :-

১। মিচ্ ৰেনুকা পাঠক (স্নাতক ২য় বৰ্ষ কলা)

২। মিচ্ ভানুমতী কলিতা (উঃ মাঃ ১ম বৰ্ষ, কলা)

সৰ্বশ্ৰেষ্ঠ সমাজ বেকক :-

'লৰা'

১। নজ্জুল ইছলাম (স্নাতক ১ম বৰ্ষ কলা)

'ছোৱালীৰ শ্ৰেষ্ঠ সমাজ সেৱিকা

২। মিচ্ সুপ্ৰভা দেবী (স্নাতক ২য় বৰ্ষ, কলা)

১৯৯৩ চনৰ নৱাগত আদৰণী সভা উপদেষ্টা হোৱা
সমাজসেৱা বিভাগৰ ফলাফল সমূহ তলত দিয়া হল :-

'লৰা'

প্ৰথম পুৰস্কাৰ :

১। মনবাহাদুৰ চেত্ৰী (উঃ মাঃ ২য় বৰ্ষ)

দ্বিতীয় পুৰস্কাৰ :

১। চালানঠু সূত্ৰধৰ (উঃ মাঃ ২য় বৰ্ষ)

২। কামেশ্বৰ বাভা (উঃ মাঃ ২য় বৰ্ষ)

'ছোৱালীৰ'

প্ৰথম পুৰস্কাৰ :

১। মিচ্ চুক্ৰিতি চাংমা (স্নাতক ২য় বৰ্ষ)

দ্বিতীয় পুৰস্কাৰ :

২। মিচ্ কবিতা দেবী (স্নাতক ৩য় বৰ্ষ)

1. পাঞ্জা লৰা

প্ৰথম-শ্ৰী টিংকুমনি ৰয় (স্নাতক দ্বিতীয় বাৰ্ষিক)

দ্বিতীয়-শ্ৰী বিপুল বাভা। (স্নাতক প্ৰথম বাৰ্ষিক)

2. ভাৰ উত্তলন (লৰা)

বিজয়ী দল

i. শ্ৰী বিমল প্ৰসাদ বাভা। (স্নাতক দ্বিতীয় বাৰ্ষিক)

ii. শ্ৰী কণিক ৰয় চৌধাৰী (স্নাতক ২য় বাৰ্ষিক)

50.5 kg)

বিজিত দল

i. শ্ৰী প্ৰনয় কুমাৰ সাহা। (উঃ মাঃ দ্বিতীয় বাৰ্ষিক)

ii. শ্ৰী অঞ্জন বাভা। (স্নাতক ২য় বাৰ্ষিক 55.5 kg)

3. শৰীৰ চৰ্চা (লৰা)

প্ৰথম-শ্ৰী ৰিপুনজয় খাখলাৰী। (স্নাতক দ্বিতীয় বাৰ্ষিক)

দ্বিতীয়-শ্ৰী বাহল ৰয়। (স্নাতক প্ৰথম বাৰ্ষিক)

আন্তঃশ্ৰেণী ফুটবল খেল প্ৰতিযোগিতাৰ ফলাফল :-

চেম্পিয়ন দল-

উঃ মাঃ দ্বিতীয় বৰ্ষ (কলা)

বানাৰ্চ আপ দল-

বি, এ (দ্বিতীয়)

শ্ৰেষ্ঠ খেলুৱৈ-

শ্ৰী প্ৰতুল কুমাৰ দৈমাৰী

মেন অৱ দি মেট্চ-

বেদব্ৰত ৰয়

মেন অৱ দি চিৰিজ-

বিমল প্ৰসাদ বাভা

আন্তঃশ্ৰেণী ভলীবল প্ৰতিযোগিতাৰ ফলাফল :-

বিজয়ী-

কনক চন্দ্ৰ খাখলাৰী আৰু তেওঁৰ দল।

বিজেতা দল- মনিব কুমাৰ খাখলাৰী আৰু তেওঁৰ দল।

DUDHNOI COLLEGE STUDENTS' UNION

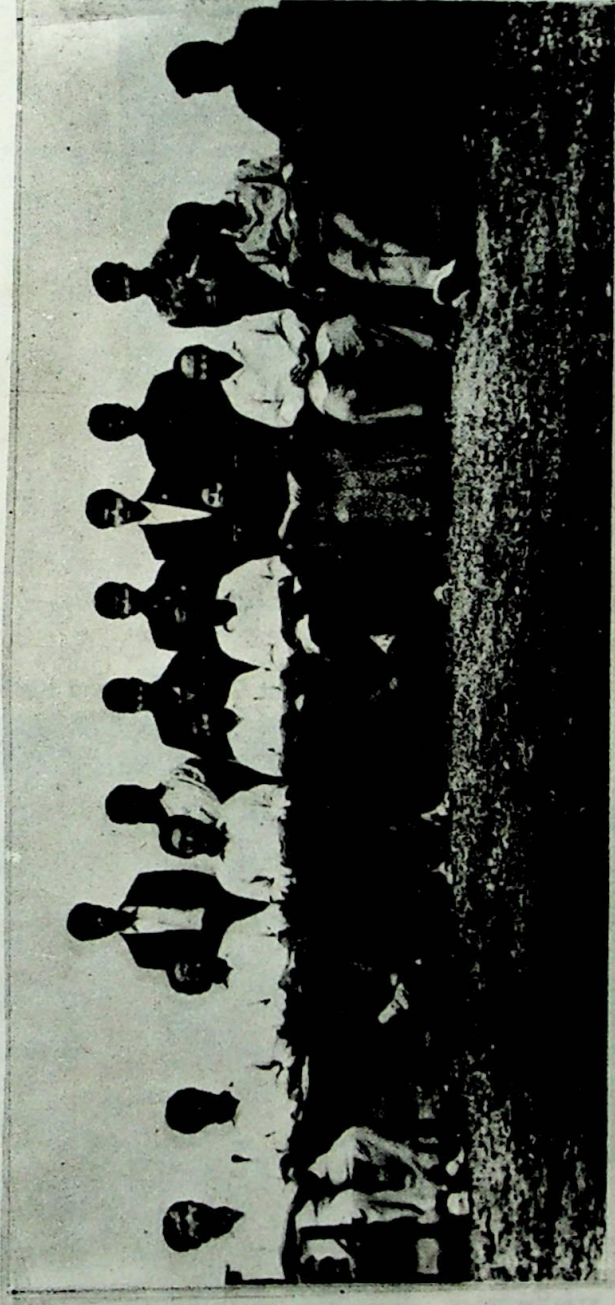

Standing from left Side : Ms. Shukriti Sangma (Secy, Girls' Common Room) Biju Sarkar (Secy, swimming & Gymnasium), Gagadish Sarma (Secy, Board Magazine) Ripunjoy Khakhalary (Secy, Major Games), Ibrahim Ali (Secy, Asstt. General) Janardan Pathak (Secy, Music), Pratul Daimary (Secy, Foot-ball)

Sitting From left-side : Hemanta Kr. Nath (Secy, Debate & Symposium) Mukul Hussain (Secy, College Magazine), Bimal Prasad Rabha (General Secretary), Dipak sarma (Secy, Boys' Common Room) Namita Baishwa, (Cultural Secy) Kaniska Roy choudhury (Vice President) Not seen in photo.

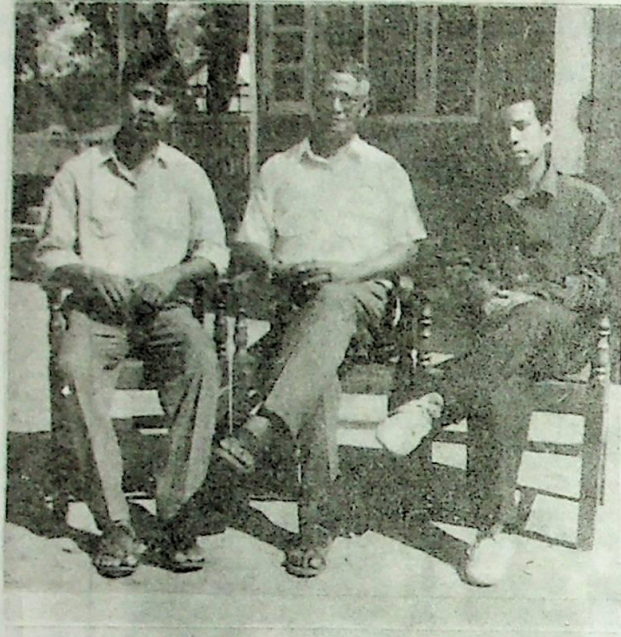

Board of Editorial

Left to Right, Mukul Huchain, Prof. J. Coch, K. K. Rabha, (Principal),
Prof. H. K. Rabha, Prof. A. R. Bhattacharjee

Principal K. Rabha. Along with Bimal Prasad Rabha, General Secretary and Kaniska Roy Chowdhury
Vice-President, 1993-94.



Dilip Kumar Nath

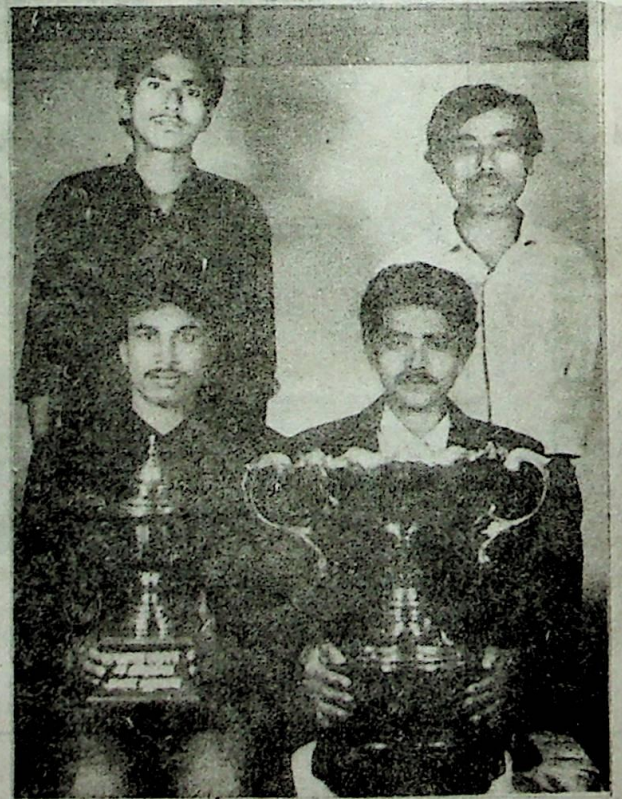

প্রয়াত তনু কৌতুক স্মৃতি আন্তঃ মহাবিদ্যালয়
তর্ক প্রতিযোগীতা ৭ই অক্টোবর
শ্রীতরুণ চন্দ্র চাংমাই

দুখনৈ মহাবিদ্যালয় আলোচনী

“ষষ্ঠ দশ বছৰ : নবম সংখ্যা : ১৯৯৩-৯৪ চন”

“দুখনৈ মহাবিদ্যালয় আলোচনীৰ পূৰ্ব প্রকাশিত সংখ্যা আৰু সম্পাদকসকল”

প্রথম বছৰ	:	প্রথম সংখ্যা	:	১৯৭৭ ইং চন	:	শ্রী যশোরন্ত বাভা
দ্বিতীয় বছৰ	:	দ্বিতীয় সংখ্যা	:	১৯৭৮ ইং চন	:	শ্রী সোমেশ্বৰ বাভা
পঞ্চম বছৰ	:	তৃতীয় সংখ্যা	:	১৯৭৯ ইং চন	:	শ্রী কেশৱ চন্দ্ৰ চৌধুৰী
নৱম বছৰ	:	চতুৰ্থ সংখ্যা	:	১৯৮৩ ইং চন	:	শ্রী গুণধৰ বাভা
			:	১৯৮৪-৮৫ ই. চন	:	শ্রী বুদ্ধদেৱ পাটগিৰী
একাদশ বছৰ	:	পঞ্চম সংখ্যা	:	১৯৮৬-৮৭ ইং চন	:	শ্রী গঙ্গেশ্বৰ কলিতা
ত্রয়োদশ বছৰ	:	ষষ্ঠ সংখ্যা	:	১৯৮৮-৮৯ ইং চন	:	শ্রী সৰ্বেশ্বৰ ইংতি বাভা
চতুৰ্দশ বছৰ	:	সপ্তম সংখ্যা	:	১৯৮৯-৯০ ইং চন	:	শ্রী গুণেন্দ্ৰ কলিতা
পঞ্চম বছৰ	:	অষ্টম সংখ্যা	:	১৯৯০-৯১ ইং চন	:	শ্রী ধনঞ্জয় বাভা

দুখনৈ মহাবিদ্যালয় আলোচনী (১৯৯৩-৯৪) সম্পাদক মুকুল হুছেইনৰ দ্বাৰা প্রকাশিত